

財團法人七星農業發展基金會



中華民國 110 年度決算書

(110年1月1日至110年12月31日)

財團法人七星農業發展基金會 編

目次

總說明

壹、財團法人概況(設立依據、設立目的、組織概況) ---	1.
貳、110 年度各項工作計畫或方針之執行成果 -----	3.
參、決算概要	
一、收支營運實況 -----	11.
二、現金流量實況 -----	11.
三、淨值變動實況 -----	11.
四、資產負債實況 -----	11.

主要表

一、收支營運決算表 -----	13.
二、現金流量決算表 -----	15.
三、淨值變動表 -----	16.
四、資產負債表 -----	17.

明細表

一、收入明細表 -----	19.
二、支出明細表 -----	20.
三、轉投資及其盈餘明細表 -----	22.
四、基金數額增減變動表 -----	23.

參考表

一、員工人數彙計表 -----	24.
二、用人費用彙計表 -----	25.

財團法人七星農業發展基金會

總說明

中華民國 110 年度

壹、財團法人概況

(一)設立依據

「財團法人七星農業發展基金會」係依民法財團法人之規定於中華民國八十一年奉臺灣士林地方法院准予法人登記在案。

本法人以配合政府推展休閒農業，辦理學童農業推廣教育、農村綠美化及培養農業人才，提高農民所得與社會地位及改善環境景觀，提昇生活品質，推行農業及水利政策，開發地方農業資源，建立安祥富足繁榮的社會為宗旨。

(二)設立目的

本法人目的事業為：

1. 推展觀光及休閒農業之規劃設計及經營等有關事業。
2. 推展農業教育、促進城鄉交流。
3. 農業人才之培育與本事業有關之國內外交流及訪問。
4. 農村美化之研究規劃及推展事業。
5. 辦理農業及水利事業之研究發展等有關事業。
6. 農業資源之開發及其管理有關事業。
7. 精緻農業推展及其有關產銷事項。

8. 農業環境污染之監測與管理。
9. 辦理政府或團體委託有關本事業之工作。
10. 農畜產品及農業藥物殘留之檢測與管理。
11. 配合政府辦理有關農業及農田水利事業政策之研究。
12. 配合政府辦理山坡地及生態保育等有關事業。
13. 其他與本法人創立宗旨有關之贊助或獎勵及服務事業。

(三)組織概況（另附組織系統圖）

本基金會董監事決策分成行政組與技術組，組織架構如架構圖，各組職掌如后

- 1.行政組：綜理本會總務、財務及人力資源等相關行政業務。
- 2.技術組：綜理本會目的事業相關業務之推動。

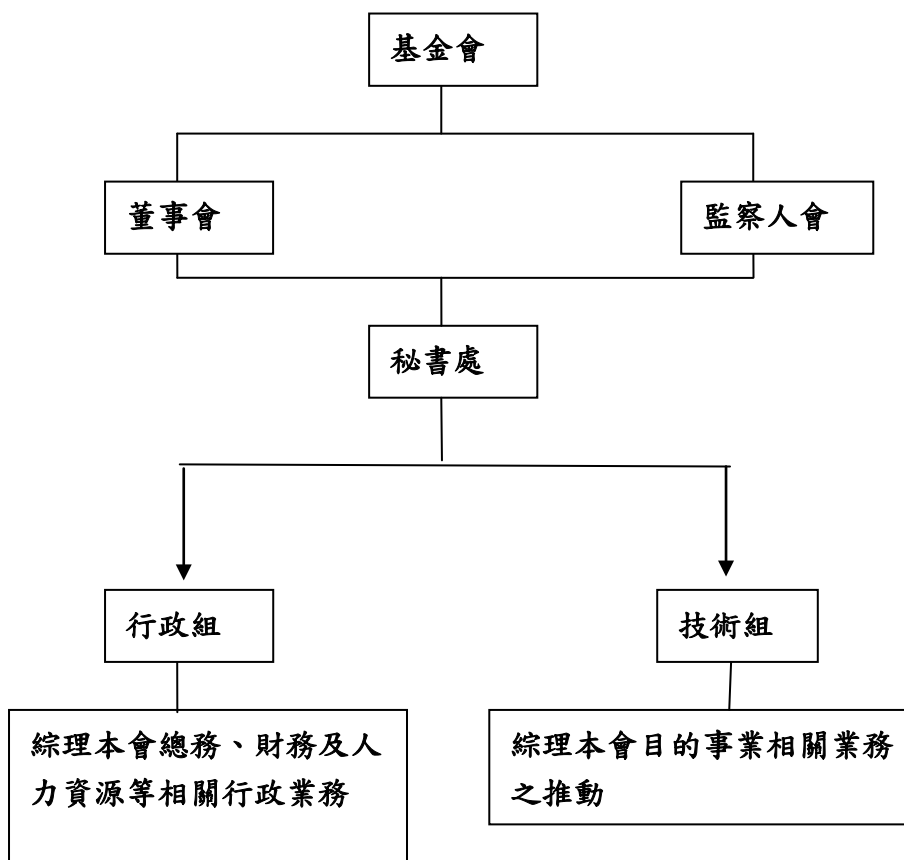

貳、110 年度各項工作計畫或方針之執行成果

一、計畫方案(輔以電腦簡報)

計畫名稱	實施狀況及成果概述
1. 休閒農場環境調查與營造輔導	<p>年初輔導團隊前往北投區二崎休閒農場調查，修正完成二崎休閒農場全區解說導覽圖。全區解說導覽圖採取學生公開競圖，由臺北市政府產業發展局、臺北市農會以及文大師生們票選產生，競爭下評選出前三名予以公開表揚頒發獎狀及獎金。位於關渡平原八仙六代園由臺北市青農代耕近 10 公頃的水稻田，同時並配合政府辦理波斯菊花海、彩繪稻田等相關計劃，在政府尚未徵收前的公共設施用地。今年度選定位於北投區的八仙六代園，輔導團隊經過與農民溝通簡報後已著手進行盤點調查中，期盼未來能提供農場一個全區大模型、全區解說導覽圖及完整的資源盤點資料供日後發展參考。八仙六代園位於臺北市北投區的關渡平原中，是一座以種植水稻為主的農場，其景觀視野良好，希望能將當地特色自然人文特色融入基地，創新北投當地農業及創造一個臺北都市圈放鬆休憩的新選擇。</p>
2. 田園城市都市農業學苑之營運	<p>秉持著本會環境・健康・新生活的理念及臺北市府新的田園城市政策的推動，經營七星農業學苑已 14 年，這些年來在本會協助下共計舉辦 650 堂農業相關講座，廣受歡迎獲得市民熱烈參與。七星農業學苑 OB 班的群組針對每一年度各季班學程課程結束之後，邀請他們加入七星農業學苑 OB 群組目前成員約為 290 位，過去參加過的學長姐們的群組學長姐們不藏私指導學弟妹們互動獲得更多的回饋。授課講師群除學校教授改良場研究員外，邀請臺北市現有農場經營者前來分享實際務農經驗，今年年初疫情穩定配合新生公園玫瑰花展，七星農業學苑以玫瑰為主題開課並順利結業，但是春季班開學後遭逢新冠肺炎疫情惡化，5 月 12 日起開始停課，直到疫情早日平緩 9 月 8 日秋季班再度開始招生上課，今年度終於完成後續預定的夏季班 11 堂課程、秋季班 11 堂課程，讓七星農業學苑持續發揮都市農業資訊交流平臺的角色。</p>
3. 農民加值專長培訓	<p>計畫推動方向以臺北市實際從事花卉栽培事業之花卉專業農民為主要培訓對象，也因應新冠疫情之性彈整人數及教授內容，培訓課程與臺北市農會共同合作辦理，以生活運用藝術為主要的花卉培訓教育為課程目標，課程主題訂名為：「特色主題組合盆栽班」，於 9/2~10/7 (每周四)假臺北市農會大禮堂辦理。</p>
4. 農產品產銷及輔導計畫	<p>一、桶柑季 原 110 年 1 月 30 日辦理「北投區桶柑季」，藉由大屯山桶柑健行活動，以代表北投區的桶柑，迎接春天及遊客到來，活動期間適逢新冠肺炎期間桃園部立醫院院內感染，原先規劃的活動內容，修正為桶柑行銷及網路促銷活動，強化平面及網路媒體新聞露出，其他健行及 DIY 等相關活動一律取消停辦以防疫為優先。</p> <p>二、「山藥季活動」 以士林區陽明山的特色農產品~山藥為主要的推廣品項，結合士林區農會共同辦理系列活動：12/4 假圓山花博農民市集辦理山藥展售會暨發表會、12/25 假花卉村辦理山藥饗宴</p>

5. 新興作物發展計畫	本會自民國 104 年起輔導南港區種植小果油茶樹，歷經 5 年苗木培育，已在 109 年進入少量的結果期，進入加工期的推動工作，同時建立屬南港專有的苦茶油品牌，從瓶身挑選至內外包裝設計、挑選瓶蓋及色澤等，將代表臺灣的好油～苦茶油正式上市發表，除了多年來輔導種植技術外，今年特別邀請業界專家進行田間嫁接更新教學及室內的油茶實體嫁接技術教學，教導農友不同的嫁接方式，並透過實作學習，將新技巧充份傳授及加增農友的實習，透過教學活動提升農民園藝繁殖技巧，期達提升農收為益。
6. 七星農業發展獎及活動經費	依據本獎學金頒授辦法評選，大學部計 10 人獲獎，每人獎學金新臺幣壹萬元伍仟元整，研究所 10 名每人獎學金新臺幣貳萬元整。 於中華民國 111 年 1 月 24 日假本會舉行頒獎典禮，除頒發獎學金外並頒贈獎狀以茲鼓勵優秀同學。
7. 都市農業推廣計畫	以興農市場屋頂農園、陽明教養院、行政院農業委員會農田水利署七星管理處、三軍總醫院、萬芳醫院、三和國中特教班、文山區明興里 7 處為據點，協助規劃農作教育及農園維護照顧及推動園藝療育，執行狀況如下： 一、 興農市場屋頂農園：除固定輔導志工維管屋頂農園及協助北市政府安排參訪外，並持續將採收蔬菜贈與獨居老人及弱勢團體食用，1-12 月約送出 800 斤之蔬菜。 二、 陽明教養院：協助維護管理屋頂農園及推動園藝療育。 三、 行政院農業委員會農田水利署七星管理處：持續協助農園栽培管理。 四、 萬芳醫院：協助維護管理屋頂農園及推動過動兒、洗腎病患園藝療育。 五、 三軍總醫院：針對安寧病房推動園藝療育 六、 三和國中特教班：針對特教班學童推動園藝療育。 七、 文山區明興里：協助借用軍方閒置土地後建置農場種植安全蔬菜，最為銀髮族共餐之用，因新冠肺炎疫情影響共餐暫停。
8. 青年農民專業培訓與展示	本會於過去 20 年來辦理了全民總動員造景大賽，在北部地區的專業學校熱烈參與下，為了讓農村技術的傳承與專業化，農業後繼者的培育與養成，讓園藝及造園的相關青年學子能夠有一處發揮演出的舞臺。今年因舉辦 20 週年菊展原擴大辦理，也已協助各校同學進行菊花扦插繁殖準備時，6 月份因全國性疫情提升警戒，為避免年輕學子於活動期間交互感染，與市府決定暫停辦理。
9. 安全農業推廣宣導講習	本計畫為讓農民接受正確的安全農業栽培觀念，以達到生產安全農產品的目的；另一方面針對消費者進行安全農產品、產銷履歷推廣與宣導、促進消費，達到農民與消費者雙贏局面；期望能透過本計畫建立農民採友善環境之安全農業栽培模式，保護農地、農業環境生態，促進農業永續發展，及提昇市民食用農產品安全意識，並建立與市民間的消費橋樑，保護消費者身體健康及提昇農民收入及社會地位。 執行項目如下： 一、 培養谷特菌提供農民使用，以達到降低肥料、農藥使用及土壤改善之效。 二、 辦理消費者安全農產品、產銷履歷教育宣導及試吃試賣會，直接將安全高品質農產品介紹及販售給市民，於 7 月 24-25 月 12 月 18-19 日假建國花市農業櫥窗辦理第二場次。
10. 「內湖用地」發展相關經費	此基地為七星管理處(原臺北市七星農田水利會)捐贈予本會做為推動相關業務之基地使用，但因都市計畫變更故，地目由原本供農業使用之農業區變更為工業

	<p>區，導致無法做為推動農業相關之業務使用。</p> <p>為增加資金推動業務與避免土地荒廢浪費資源，經「土地開發小組」、董監事會議程序，並呈報農委會核准後將土地出租，租金所得皆用於業務計畫推動及繳納地價稅。</p>
11. 「農業發展試驗研究場」110年度發展計畫	<p>本基地規劃主要因時間、經費考量，故將採取分期分區方式執行，分為短、中、長三期，由核心逐漸向外發展。購置後主要工作為推廣臺灣原生植物之應用與美化農舍周圍及育苗供日後休農場整體開發之景觀植栽，先後已種植山櫻花、八重櫻、臺灣流蘇、臺灣檉木等多種臺灣原生植物植栽；本基地因購置前農民長年過度使用農藥及化學肥料致使農地土壤品質遭受破壞，為使土地永續使用，輔導委託耕作農民採微生物菌液肥方式栽培百果香、紅茶等作物，降低農藥、肥料之使用量，生產安全高品質之農產品，期能改善土壤狀況及農場環境並帶動當地農業發展新契機及促進農業永續發展。</p> <p>工作項目：</p> <ol style="list-style-type: none"> 一、 每1-2個月持續對已種植之臺灣原生植栽及農舍周圍植栽進行除草、施肥、病蟲害防治及農舍、灌溉用水管、水井、蓄水池等維護管理工作。 二、 移植櫻花至紅茶區，並預定桃園區農業改良場新育種之4種平地山櫻花苗400顆，預定於111年定植於農場。
12. 都市農業教育訓練實習場計畫書	<ol style="list-style-type: none"> 一、 本計畫係配合285地號土地「自地委建」後做為「七星農業學苑教室」室內靜態教學課程與室外動態實習體驗活動場所共同推廣都市農業及基金會相關業務。 二、 有關關渡都市農業教育訓練實習場發展乙事，初步已完成基地便道、排水處理(基地周圍及請七星管理處會協助大範圍排水)、農業用電申請，有關整體發展方向經與臺北市政府產發局、桃園區農業改良場等單位討論後，短中期朝食農教育、農民訓練、園藝療育方向推動，長期結合周邊土地共同推動休閒農業，目前有關都市農業發展農委會與桃園區農業改良場擬定10年發展方向中，為來配合政府農業政策方向推動 三、 執行事項：網室申請、紅火蟻防治、填土、網室招標及興建、整體園區建置及作物栽培、辦理食農教育。

二、受補助計畫：

補助單位	計畫名稱	補助經費	實施狀況及成果概述
臺北市政府產業發展局	1. 竹子湖入口海芋意象造景展	700,000	<ol style="list-style-type: none"> 一、辦理期程：110年1-8月 二、實施地點：竹子湖入口停車場 三、活動主題：看見我曾經聽過的聲音 四、展期： <ol style="list-style-type: none"> (一) 第一場：110年3/25--4/6 (二) 第二場：110年4/10-4/25 五、重要工作項目： <ol style="list-style-type: none"> (一) 辦理二場「入口意象造景展」 (二) 展期內進行維護管理 (三) 現地花展佈置管控 (四) 展場維護管理

<p>臺北市政府產業發展局</p>	<p>2. 臺北市農業政策白皮書出版暨發布計畫</p>	<p>849,000</p>	<p>一、 辦理期限:110年1月~12月</p> <p>二、 實施地點：臺北市</p> <p>三、 計畫目的：基於永續臺北生態城市之願景，滾動修正臺北市農業政策白皮書之規劃內容，並完成編印出版，辦理政策發布記者會暨專家學者圓桌論壇，作為推動臺北市農業永續發展之政策依據。</p> <p>四、 重要工作項目：</p> <p>(一)編印臺北市農業政策白皮書</p> <p>(1) 滾動修正臺北市農業政策白皮書內容與文字稿，參與相關工作會議，提交相關工作報告及進行簡報等</p> <p>(2) 臺北市農業政策白皮書排版設計印刷出版</p> <p>(二)辦理臺北市農業政策白皮書發布記者會暨專家學者圓桌論壇</p> <p>(1) 活動規劃籌備聯繫及撰擬活動記錄</p> <p>(2) 活動辦理與執行工作</p>
<p>臺北市政府產業發展局</p>	<p>3. 花博田園市集及屋頂綠化推廣計畫</p>	<p>1,300,000</p>	<p>一、辦理期程：110年2-12月</p> <p>二、實施地點：臺北市花博公園</p> <p>三、執行成效：</p> <p>1. 擴建智慧型屋頂實驗農場：</p> <p>本計畫延續「城市智慧型屋頂實驗農場」理念，建置花博智慧型屋頂農場，現在花博智慧屋頂農場面積約900平方公尺，目前主要以現場影像監測同步雲端，運用手機直接管理農場的澆灌系統，未來預定擴大面積為1,800平方公尺，期盼成為臺北市最為重要最多民眾參與的田園基地。</p> <p>2. 辦理智慧型屋頂實驗農場活動講座：</p> <p>本次媒合會對象除了原有社區及管委會之外，針對企業推廣綠屋頂結合智慧農場的概念。媒合會課程特別邀請針對田園綠屋頂具有特別專長擔任授課老師，為避免參與人數受限於場地大小及辦理時間，在授課老師同意之下不排除線上直播。</p> <p>3. 辦理田園綠屋頂宣傳活動：</p> <p>配合市府於南港瓶蓋工廠辦理「園圃生活節」，結合每年主題聚焦亮點活動，展示田園城市綠屋頂的資材、作物栽培方式病蟲害管理等不同</p>

			的亮點活動，吸引市民參與進而落實都市田園的理念。
臺北市政府產業發展局	4. 花博三樓看台綠屋頂體驗農場營運計畫	1,200,000	<p>一、辦理期程：110年6-12月</p> <p>二、實施地點：臺北市花博公園</p> <p>三、執行成效：</p> <p>1. 維生系統及雲端監控系統建置 延續「城市智慧型屋頂農場」理念，今年擴充第二期體驗農場1,800平方公尺及公有示範農園2,860平方公尺，基地內建置帶狀的「智能可食綠廊」串連整體空間，並以整體視覺景觀色彩分析後搭配盆器與植栽內容。</p> <p>2. 屋頂示範農園之營運與管理 針對花博圓山未來整體農園的營運與管理，本計畫主要工作項目包括(1)全區解說導覽系統建置(2)導覽服務協助辦理網路行銷(3)宣傳文宣之美編設計及印刷；經營臉書粉絲團及設計精美解說摺頁文宣海報等，讓參訪者容易取得易懂方便的都市農業資訊。</p> <p>3. 農場認養志工回娘家活動 目前農場認養志工約為280位，召集大家回娘家團聚交流並分享經驗，宣導體驗都市農業的點滴，落實田園都市的理念。</p> <p>4. 辦理綠屋頂技術服務團 邀請綠屋頂領域之專家學者成立綠屋頂技術服務團，並配合市府活動安排出勤，從綠屋頂基礎知識教學、資材及栽植作物選擇等，輔導並推廣田園綠屋頂之建置，如因疫情持續考慮以線上或視訊辦理。</p>
臺北市政府產業發展局	5. 田園城市漫畫比賽	320,000	<p>一、辦理期程：110年6-12月</p> <p>二、實施地點：臺北市劍潭活動中心</p> <p>三、計畫目的：</p> <p>本會為了國人對於農業的重視及農村景觀的認知，過去曾辦理過「農情美意看台灣」攝影比賽，本次結合臺北市政府「田園城市」政策，針對臺北市幼兒及國小學童們辦理漫畫比賽，希望學生們暫時將3C產品放下，藉由防疫漫畫比賽結合田園城市作為構思的方向，更透過田園城市來舒緩大家緊繃的心情，人民可以更注重防堵疫情同時持續這得來不易的防疫成果，</p>

			<p>成為本計畫最主要的工作使命。</p> <p>四、工作項目：</p> <p>辦理田園城市漫畫比賽：本計劃與漫畫、人文藝術相關專業團體合作，針對臺北市各國小學生及幼兒園小朋友們辦理田園城市漫畫比賽。</p> <p>田園城市漫畫比賽頒獎：本計畫分為幼兒園組(漫畫著色比賽)、國小低年級組(漫畫著色比賽)、國小中年級組(漫畫創作比賽)、國小高年級組(漫畫創作比賽)經專業評審委員評審後分級選出前3名，於110年11月底前完成評審，並於臺北市劍潭活動中心進行頒獎。</p>
臺北市政府產業發展局	6. 輔導關渡平原轉作及當地食農特色品牌計畫	2,348,019	<p>一、辦理期程：110年9-12月</p> <p>二、實施地點：臺北市豐年段三小段167-2地號</p> <p>三、工作項目：</p> <p>1. 都市農業發展推廣</p> <p>關渡平原是難得的都會農業用地，都會地區人口稠密，都會農業的運作樣貌、產業技術與產銷合作規模、加工應用型態與傳統農業區都不同，本計畫有助於觀察都市農業的發展差異與紀錄，提供往後產業發展參考。並在此營運過程中建立示範模型，供往後關渡農業發展參考。</p> <p>2. 轉作高經濟作物，置入智慧型農業管理喜統</p> <p>本計畫以網室設備種植哈密瓜、玉女番茄等高經濟作物，有助於改變本區農業樣貌，並提升單位面積產值。置入智慧型農業管理系統，以探測器收集資訊，連結電腦、手機通訊控制灌溉、捲揚等設備，達到降低管理與勞動人力的效益，進而降低成本，改變生產結構。</p> <p>3. 支持在地農業，減少碳足跡</p> <p>本基地位於臺北市內，是最具體的在地生產在地銷售的產業型態，最短的農產品運輸距離，代表著相對低的碳足跡來供應在地消費者更新鮮、更快速抵達的農產</p>

			<p>品。</p> <p>4. 協助推廣食農教育，提升農業休閒療癒效益。</p> <p>近年來校園發起食農教育，從中建立學生認識農業，認識食物，從而建立正確健康的飲食習慣與知識學習。對大多數的都會人口而言，每人平均分配到綠地相當低，更遑論已近在咫尺的距離就能輕鬆的接觸、體驗農業，農業所帶來的休閒/教育/療癒效益能直接回饋到都會大眾身上。</p> <p>四、工作效益</p> <p>發展關渡平源稻米產業六級化及地域品牌重新挖掘產業資源包括一級農作物銷售的稻米（特色及故事），二級加工和三級的體驗行銷（周邊景點及資源），將稻米產業六級化。</p>
<p>臺北市政府產業發展局</p>	<p>7. 東湖圖書館綠屋頂體驗區建置補助計畫</p>	<p>2,000,000</p>	<p>一、辦理期程：110年6-12月</p> <p>二、實施地點：臺北市立圖書館東湖分館</p> <p>三、執行成效：</p> <p>1. 建置田園綠屋頂體驗區：</p> <p>延續「城市智慧型屋頂實驗農場」理念，建置「科技化」智慧管理系統以示範性屋頂自動化維生系統管理維護所有盆鉢植物。空間配置運用以「精緻化」為導向，突破過去一般只種植短季葉菜，農場以「多樣化」手法收集產業界各式盆器，因應節氣種植蔬菜外，並種瓜、果、豆、藤蔓及多年生香草等，基地外圍種植多年生木本矮化果樹如木瓜、芭樂、無花果等複層栽植。基於「生態化」理念全採用香草及避忌植物以有機防治友善耕作為主，設置有機堆肥箱、水撲滿補充水源及部份澆灌洗滌並可供解說教育。秉持「生活化」結合在地東湖圖書館使用者、內湖區樂齡學習中心及里民活動中心的伙伴們成為居民生活的一部份。</p> <p>2. 辦理田園綠屋頂體驗活動講座：</p> <p>本次活動講座及媒合會的主要對象針對原有企業主、社區及管委會之外，凝聚在地共識提供樂齡學習中心及認養里民伙伴們參與。</p> <p>3. 辦理田園綠屋頂宣傳活動：</p>

			計畫啟動開始拍攝製作田園綠屋頂建置全紀錄影片，並在主體建築入口、節點、停留及部份開放空間，設計布置解說導覽文案及動線誘導設施，因應農業時節及東湖圖書館綠屋頂體驗區完工啟用時，辦理田園綠屋頂啟用宣傳活動。
行政院農業委員會水土保持局臺北分局	8. 食農教育示範場域雨水回收系統建置計畫	230,000 (詳備註)	<p>一、辦理期程：110年9-12月</p> <p>二、實施地點：臺北市豐年段三小段167-2地號</p> <p>三、工作項目：</p> <ol style="list-style-type: none"> 1. 基礎建設：農作網室營建一式 2. 雨水回收系統設置： <ol style="list-style-type: none"> (1) 設置天溝集水及過濾裝置 (2) 儲留水槽及淨化設備 (3) 雨水使用連結設備：廁所及農用灌溉系統 <p>四、工作效益</p> <ol style="list-style-type: none"> 1. 完成不耗電、低人工維護、永續型雨水回收系統一式，實踐都會農業發展，逐步建構循環農場建設。 2. 辦理食農教育活動，活化周邊生活場域之民眾與農業的參與互動。

備註：食農教育示範場域雨水回收系統建置計畫補助款230,000元，係於111年1月收款，故補助收入認列在111年，相關補助支出230,000元因已於110年取得憑證，歸屬認列在110年。

參、決算概要

(一)收支營運實況

110 年度收入決算數計收到 45,039,790 元，較 110 年度預算數 36,300,000 元增加 8,739,790 元，約增加 24.08%。110 年度收入決算數為補助計畫收入 8,717,019 元(食農教育示範場域雨水回收系統建置計畫補助款 230,000 元，係於 111 年 1 月收款，故補助收入認列在 111 年，相關補助支出 230,000 元因已於 110 年取得憑證，歸屬認列在 110 年。) 、財務收入 36,322,771 元〔含利息收入 4,887,160 元、租賃收入 27,648,585 元及股利收入 3,787,026 元〕，其他業務外收入 0 元。

110 年度支出決算數計支出 45,039,790 元，較 110 年度預算數 36,300,000 元增加 8,739,790 元，約增加 24.08%。110 年度支出決算數為勞務成本 26,662,190 元、管理費用 11,773,285 元及提列購地準備 6,604,315 元。

110 年度決算執行結果收支相抵計賸餘 0 元。

(二)現金流量實況

期初現金及約當現金 42,461,174 元，本期現金及約當現金增加 9,923,536 元，期末現金及約當現金 52,384,710 元。

(三)淨值變動實況

淨值餘額為 1,268,931,612 元，含基金 1,267,280,172 元、累積餘絀-12,876,252 元及其他權益 14,527,692 元。

(四)資產負債實況

資產部分：流動資產決算為 66,912,402 元，較 109 年決算數 42,461,174 元增加 24,451,228 元；非流動資產決算為 650,723,742 元〔含基金-定期存款 587,723,742 元、基金-證券專戶 181,104 元及透過其他綜合損益按公允價值衡量之金融資產-非流動 62,818,896 元〕，同 109 年決算數；不動產、廠房及設備決算為 573,299,147 元，較 109 年決算數 576,669,679 元減少 3,370,532 元；其他資產決算為 502,000 元，同 109 年決算數。

資產合計為 1,291,437,291 元，較 109 年決算數 1,270,356,595 元增加 21,080,696 元。

負債部分：流動負債決算為 844,861 元，較 109 年決算數 896,172 元減少 51,311 元；其他負債決算為 21,660,818 元，較 109 年決算數 15,056,503 元增加 6,604,315 元。

淨值部分：基金決算為 1,267,280,172 元，同 109 年決算數；累積餘絀決算為-12,876,252 元，同 109 年決算數

權益部分：其他權益決算為 14,527,692 元(係備供出售之股權期末以公平價值續後評價所認列之權益調整項目；不影響本期課稅所得)，較 109 年決算數 0 元增加 14,527,692 元。

負債、淨值及權益合計為 1,291,437,291 元，較 109 年決算數 1,270,356,595 元增加 21,080,696 元。

財團法人七星農業發展基金會

收支營運決算表

中華民國 110 年度

單位：新臺幣元

上年度 決算數	科 目	本年度 預算數 (1)	本年度 決算數 (2)	比較增(減-)	
				金額 (3)=(2)-(1)	% (4)=(3)/(1)*100
40,252,081	收入總額	36,300,000	45,039,790	8,739,790	24.08
4,886,000	業務收入	800,000	8,717,019	7,917,019	989.63
4,886,000	勞務收入	800,000	8,717,019	7,917,019	989.63
4,886,000	補助計畫收入〔註3〕	800,000	8,717,019	7,917,019	989.63
35,366,081	業務外收入	35,500,000	36,322,771	822,771	2.32
35,365,891	財務收入	35,500,000	36,322,771	822,771	2.32
6,285,078	利息收入	6,000,000	4,887,160	-1,112,840	-18.55
29,080,813	租賃收入	29,500,000	27,648,585	-1,851,415	-6.28
0	股利收入〔註2〕	0	3,787,026	3,787,026	0.00
190	其他業務外收入	0	0	0	0.00
40,252,081	支出總額	36,300,000	45,039,790	8,739,790	24.08
40,252,081	業務支出	36,300,000	45,039,790	8,739,790	24.08
18,794,123	勞務成本	22,222,000	26,662,190	4,440,190	19.98
10,382,057	計畫方案	17,622,000	15,063,492	-2,558,508	-14.52
2,506,923	業務宣導	2,600,000	2,174,931	-425,069	-16.35
1,019,143	研究發展	1,200,000	706,748	-493,252	-41.10
4,886,000	補助計畫支出	800,000	8,717,019	7,917,019	989.63
11,115,207	管理費用	14,078,000	11,773,285	-2,304,715	-16.37
623,497	議事費用	950,000	517,452	-432,548	-45.53
951,573	特別費	1,193,000	1,157,113	-35,887	-3.01
2,920,572	薪 資	3,600,000	3,221,314	-378,686	-10.52
28,997	加班費	50,000	47,702	-2,298	-4.60
533,624	獎金	840,000	635,355	-204,645	-24.36
292,740	保險費用	360,000	351,700	-8,300	-2.31
48,000	制服費用	0	0	0	0.00
40,000	自強活動費	0	0	0	0.00
531,760	退休、卹償金及資遣費	610,000	569,940	-40,060	-6.57

100,264	文具印刷費	150,000	106,386	-43,614	-29.08
120,278	水電郵費	240,000	122,845	-117,155	-48.81
26,441	旅運費	100,000	20,880	-79,120	-79.12
76,748	購置費	150,000	98,015	-51,985	-34.66
83,400	清潔與管理費	150,000	85,800	-64,200	-42.80
51,433	財產維護費	150,000	40,122	-109,878	-73.25
69,555	設備維護費	150,000	54,364	-95,636	-63.76
105,257	辦公設備費	200,000	166,650	-33,350	-16.68
42,800	會議費	150,000	34,185	-115,815	-77.21
300,000	勞務費	300,000	250,000	-50,000	-16.67
69,932	燃料費	137,000	89,237	-47,763	-34.86
26,717	稅捐	400,000	26,691	-373,309	-93.33
0	福利費	210,000	108,000	-102,000	-48.57
165,335	什費	425,000	147,704	-277,296	-65.25
3,370,532	折舊費用	3,563,000	3,370,532	-192,468	-5.40
535,752	所得稅費用	0	551,298	551,298	0.00
10,342,751	結餘款(提列購地準備)〔註1〕	0	6,604,315	6,604,315	0.00
0	本期賸餘(短絀-)	0	0	0	0.00

備註：1. 依據本會第7屆109年度第3次董事、監察人會議決議，經行政院農業委員會109.08.06農水字第1090721422號函備查在案，109年度結餘款10,342,751元及本(110)年度結餘款6,604,315元悉數轉列購地準備以作為本會設置「關渡永續農業方舟發展計畫」之經費來源。

2. 股利收入係為投資國內上市(櫃)公司股票之現金股利及股票股利所得。

3. 食農教育示範場域雨水回收系統建置計畫補助款230,000元，係於111年1月收款，故補助收入認列在111年，相關補助支出230,000元因已於110年取得憑證，歸屬認列在110年。

上年度決算數	科目	本年度預算數	本年度決算數	比較增減(一)
0	本期其他綜合餘絀： 不重分類至損益之項目 透過其他綜合損益按公允 價值衡量之未實現損益	0	14,527,692	14,527,692
0	本期其他綜合損益(稅後淨 額)合計	0	14,527,692	14,527,692

財團法人七星農業發展基金會

現金流量決算表

中華民國 110 年度

單位：新臺幣元

項 目	本 年 度	本 年 度	比較增(減-)	
	預 算 數	決 算 數	金 額	%
	(1)	(2)	(3)=(2)-(1)	(4)=(3)/(1)* 100
業務活動之現金流量				
稅前賸餘(短絀)	0	551,298	551,298	0.00
利息收入之調整	-6,000,000	-4,887,160	1,112,840	-18.55
股利收入之調整	0	-3,787,026	-3,787,026	0.00
未計利息股利之稅前賸餘(短絀)	-6,000,000	-8,122,888	-2,122,888	35.38
調整非現金項目：				
折舊費用	3,563,000	3,370,532	-192,468	-5.40
提列購地準備	0	6,604,315	6,604,315	0.00
與業務活動相關之資產/負債變動數				
應付費用及其他流動負債增加(減少)	0	-66,857	-66,857	0.00
業務產生之現金				
收取之利息	-2,437,000	1,785,102	4,222,102	-173.25
支付所得稅	6,000,000	4,887,160	-1,112,840	-18.55
業務活動之淨現金流入(流出)	0	-535,752	-535,752	0.00
業務活動之淨現金流入(流出)	3,563,000	6,136,510	2,573,510	72.23
投資活動之現金流量				
基金-定期存款(增加)減少		63,000,000	63,000,000	0.00
基金-證券專戶(增加)減少		-181,104	-181,104	0.00
透過其他綜合損益按公允價值衡量之 金融資產-非流動(增加)減少		-62,818,896	-62,818,896	0.00
股利收入		3,787,026	3,787,026	0.00
投資活動之淨現金流入(流出)		3,787,026	3,787,026	0.00
籌資活動之現金流量				
籌資活動之淨現金流入(流出)				
現金及約當現金之淨增(淨減)				
	3,563,000	9,923,536	6,360,536	178.52
期初現金及約當現金	11,621,000	42,461,174	30,840,174	265.38
期末現金及約當現金	15,184,000	52,384,710	37,200,710	245.00

財團法人七星農業發展基金會

淨值變動表

中華民國 110 年度

單位：新臺幣元

科 目	本年度期初	本 年 度		本年度期末	說明
	餘額	增 加	減 少	餘額	
基金					
創立基金〈註1〉	300,000,000	0	0	300,000,000	銀行存款
捐贈基金〈註1〉	350,723,742	0	0	350,723,742	銀行存款
捐贈基金	215,993,950	0	0	215,993,950	內湖土地
其他基金	400,562,480	0	0	400,562,480	埔里及關渡土地
累積餘絀					
累積餘絀	-12,876,252	0	0	-12,876,252	〈註2〉
其他權益					
透過其他綜合損益 按公允價值衡量 之未實現損益	0	14,527,692	0	14,527,692	〈註3〉
合計	1,254,403,920	14,527,692	0	1,268,931,612	

- 備註：1、依據行政院農業委員會 103 年度審核意見，為使報表使用者了解原始捐助金額及後續捐贈金額，基金會原帳列「捐贈基金」區分為「創立基金」（原始設立之捐助基金）及「捐贈基金」（設立後之捐贈基金）。
- 2、民國 108 年 1 月 1 日之基金、累積餘絀係依照先前所列報之金額，再依財團法人法、農業財團法人會計處理及財務報告編製準則暨企業會計準則及其解釋有關分類之規定，對其他基金及累積餘絀作適當之重分類，並作為民國 108 年度之初始金額。
- 3、透過其他綜合損益按公允價值衡量之未實現損益係備供出售之股權期末以公平價值續後評價所認列之權益調整項目（不影響本期課稅所得）。

財團法人七星農業發展基金會

資產負債表

中華民國 110 年 12 月 31 日

單位：新臺幣元

科 目	本年度決算數 (1)	上年度決算數 (2)	比較增(減-)	
			金額 (3)=(1)-(2)	% (4)=(3)/(2)*100
資 產				
流動資產	66,912,402	42,461,174	24,451,228	57.58
現金	52,384,710	42,461,174	9,923,536	23.37
透過其他綜合損益按公允價值衡量之金融資產-流動〈註2〉	14,527,692	0	14,527,692	0.00
非流動資產	650,723,742	650,723,742	0	0.00
基金-定期存款	587,723,742	650,723,742	-63,000,000	-9.68
基金-證券專戶〈註3〉	181,104	0	181,104	0.00
透過其他綜合損益按公允價值衡量之金融資產-非流動〈註3〉	62,818,896	0	62,818,896	0.00
不動產、廠房及設備	573,299,147	576,669,679	-3,370,532	-0.58
土地	465,032,637	465,032,637	0	0.00
房屋及建築	151,523,793	151,523,793	0	0.00
累積折舊-房屋及建築	-43,976,908	-40,862,876	-3,114,032	7.62
交通及運輸設備	1,425,000	1,425,000	0	0.00
累積折舊-交通及運輸設備	-705,375	-448,875	-256,500	57.14
什項設備	181,129	181,129	0	0.00
累積折舊-什項設備	-181,129	-181,129	0	0.00
其他資產	502,000	502,000	0	0.00
什項資產〈註4〉	502,000	502,000	0	0.00
資產合計	1,291,437,291	1,270,356,595	21,080,696	1.66
負 債				
流動負債	844,861	896,172	-51,311	-5.73
應付款項	844,861	896,172	-51,311	-5.73
其他負債	21,660,818	15,056,503	6,604,315	43.86
購地準備	16,947,066	10,342,751	6,604,315	63.85
什項負債	4,713,752	4,713,752	0	0.00
負債合計	22,505,679	15,952,675	6,553,004	41.08
淨 值				
基金	1,267,280,172	1,267,280,172	0	0.00
創立基金	300,000,000	300,000,000	0	0.00
捐贈基金	566,717,692	566,717,692	0	0.00
其他基金	400,562,480	400,562,480	0	0.00
累積餘絀	-12,876,252	-12,876,252	0	0.00
累積餘絀	-12,876,252	-12,876,252	0	0.00
淨值合計	1,254,403,920	1,254,403,920	0	0.00

其他權益〈註5〉	14,527,692		14,527,692	0.00
透過其他綜合損益按公允價值衡量之未實現損益	14,527,692	0	14,527,692	0.00
負債及權益合計	1,291,437,291	1,270,356,595	21,080,696	1.66

- 備註：1.民國 108 年 1 月 1 日之資產、負債及淨值係依照先前所列報之金額，再依財團法人法、農業財團法人會計處理及財務報告編製準則暨企業會計準則及其解釋有關分類之規定，對現金、基金-定期存款、其他基金及累積餘絀作適當之重分類，並作為民國 108 年度之初始金額。
- 2.金融資產評價利益(即透過其他綜合損益按公允價值衡量之金融資產-流動) 14,527,692 元，係期末以公允價值續後評價所認列之業主權益調整項目，帳列權益調整項目，不影響本期課稅所得。
- 3.依財團法人法第 19 條第 3 項第 5 款規定，在法院登記財產總額 1,267,280,172 元之百分之五內購買股票，提撥 63,000,000 元專供購買股票之用，並奉行政院農業委員會農水字第 1090721422 文號備查，新增取得之成本 62,818,896 元購買國內上市(櫃)公司股票，尚餘 181,104 元可供購買股票。
- 4.什項資產 502,000 元(含土地銀行內湖分行保管箱保證金 2,000 元及申請關渡土地便道之履約保證金 500,000 元)。
- 5.係備供出售之股權期末以公平價值續後評價所認列之權益調整項目(不影響本期課稅所得)。

財團法人七星農業發展基金會

收入明細表

中華民國 110 年度

單位：新臺幣元

科 目	本年度 預算數	本年度 決算數	比較增(減-)		說 明
			金 額	%	
	(1)	(2)	(3)=(2)-(1)	(4)=(3)/(1)*100	
收入總額	36,300,000	45,039,790	8,739,790	24.08	
業務收入	800,000	8,717,019	7,917,019	989.63	
勞務收入	800,000	8,717,019	7,917,019	989.63	
補助計畫收入〔註1〕	800,000	8,717,019	7,917,019	989.63	臺北市政府增6補助計畫計8,017,019元
業務外收入	35,500,000	36,222,771	822,771	2.32	
財務收入	35,500,000	36,222,771	822,771	2.32	
利息收入	6,000,000	4,887,160	-1,112,840	-18.55	銀行定存及其他存款利息收入
租賃收入	29,500,000	27,648,585	-1,851,415	-6.28	內湖土地、建物及埔里土地租金收入
股利收入	0	3,787,026	3,787,026	0.00	投資國內上市(櫃)公司股票之現金股利及股票股利所得
其他業務外收入	0	0	0	0.00	
合 計	36,300,000	45,039,790	8,739,790	24.08	

備註：1.食農教育示範場域雨水回收系統建置計畫補助款230,000元，係於111年1月收款，故補助收入認列在111年，相關補助支出230,000元因已於110年取得憑證，歸屬認列在110年。

財團法人七星農業發展基金會

支出明細表

中華民國 110 年度

單位：新臺幣元

科 目	本年度 預算數	本年度 決算數	比較增(減-)		說 明
			金 額	%	
	(1)	(2)	(3)=(2)-(1)	(4)=(3)/(1)*100	
支出總額	36,300,000	45,039,790	8,739,790	24.08	
業務支出	36,300,000	45,039,790	8,739,790	24.08	
勞務成本	22,222,000	26,662,190	4,440,190	19.98	
計畫方案	17,622,000	15,063,492	-2,558,508	-14.52	撙節支出
業務宣導	2,600,000	2,174,931	-425,069	-16.35	核實開支
研究發展	1,200,000	706,748	-493,252	-41.10	核實開支
補助計畫支出	800,000	8,717,019	7,917,019	989.63	臺北市政府增 6 補助計畫計 8,017,019 元
管理費用	14,078,000	11,773,285	-2,304,715	-16.37	
議事費用	950,000	517,452	-432,548	-45.53	核實開支
特別費	1,193,000	1,157,113	-35,887	-3.01	
薪 資	3,600,000	3,221,314	-378,686	-10.52	核實開支
加班費	50,000	47,702	-2,298	-4.60	核實開支
獎 金	840,000	635,355	-204,645	-24.36	核實開支
保險費用	360,000	351,700	-8,300	-2.31	核實開支
福利費	210,000	108,000	-102,000	-48.57	核實開支
退休、卹償金及資遣費	610,000	569,940	-40,060	-6.57	核實開支
文具印刷費	150,000	106,386	-43,614	-29.08	撙節支出
水電郵費	240,000	122,845	-117,155	-48.81	撙節支出
旅運費	100,000	20,880	-79,120	-79.12	撙節支出
購置費	150,000	98,015	-51,985	-34.66	核實開支
清潔與管理費	150,000	85,800	-64,200	-42.80	撙節支出
財產維護費	150,000	40,122	-109,878	-73.25	核實開支

設備維護費	150,000	54,364	-95,636	-63.76	核實開支
辦公設備費	200,000	166,650	-33,350	-16.68	擲節支出
會議費	150,000	34,185	-115,815	-77.21	核實開支
勞務費	300,000	250,000	-50,000	-16.67	核實開支
燃料費	137,000	89,237	-47,763	-34.86	擲節支出
稅捐	400,000	26,691	-373,309	-93.33	核實開支
什費	425,000	147,704	-277,296	-65.25	擲節支出
折舊費用	3,563,000	3,370,532	-192,468	-5.40	
所得稅費用	0	551,298	551,298	0.00	
提列購地準備	0	6,604,315	6,604,315	0.00	
合計	36,300,000	45,039,790	8,739,790	24.08	

財團法人七星農業發展基金會

轉投資及其盈虧明細表

中華民國 110 年度

單位：新台幣元

轉投資事業			投資金額(取得成本)			持股比例		投資收入		說 明
名 稱	截至本年度 實收資本總額	發行股數 (1)	以前年度 已投資 (2)	本年度增(減))投資(3)	截至本年度 投資淨額 (4)=(2)+(3)	截至本年 度持有股 數(5)	占發行股數% (6)=(5)/(1) *100	現金 股利	採權益法 認列之投 資損益	
富邦金 2881	134,049,543,940	13,404,954,394	0	8,461,385	8,461,385	198,000	0.0015	540,000	不適用	含配得 18,000 股 股票股利
玉山金 2884	133,546,000,000	13,354,600,000	0	8,203,467	8,203,467	358,655	0.0027	206,180	不適用	含配得 20,655 股 股票股利
中信金 2891	199,969,795,690	19,996,979,569	0	8,359,899	8,359,899	430,000	0.0022	451,500	不適用	
台 泥 1101	63,252,340,020	6,325,234,002	0	9,305,603	9,305,603	218,000	0.0034	734,250	不適用	
亞 泥 1102	35,455,720,710	3,545,572,071	0	9,466,388	9,466,388	215,000	0.0061	744,510	不適用	
國泰金 2882	147,025,101,280	14,702,510,128	0	9,992,886	9,992,886	218,000	0.0015	545,000	不適用	
和 碩 4938	26,691,315,560	2,669,131,556	0	9,029,268	9,029,268	126,000	0.0047	565,586	不適用	
合計				62,818,896	62,818,896			3,787,026		

財團法人七星農業發展基金會

基金數額增減變動表

中華民國 110 年度

單位：新臺幣元

捐 助 者	創立時原始 捐助基金金 額	本年度期 初基金金 額	本年度基金 增(減-)金 額	本年度期末 基金金額	捐助基金比率%		說 明
					創立時原 始捐助基 金金額占 其總額比 率	本年度期 末基金金 額占 其總額比 率	
		(1)	(2)	(3)=(1)+(2)			
公法人捐助：							
一、台北市七星 農田水利會	300,000,000	866,717,692	0	866,717,692	100.00	68.39	
二、累計餘絀轉 基金	0	400,562,480	0	400,562,480	-	31.61	
公法人捐助小計	300,000,000	1,267,280,172	0	1,267,280,172	100.00	100.00	
合 計	300,000,000	1,267,280,172	0	1,267,280,172	100.00	100.00	

備註：1.表內各項捐助財團法人之金額與比率，其計算公式、認定基準、捐助基金累計金額、基金總額等認定原則，係依行政院 99 年 3 月 2 日院授主孝一字第 0990001090 號函示辦理。

2.依行政院主計總處之審核意見，業將台北市七星農田水利會捐贈原帳列資本公積項下之捐贈公積 215,993,950 元改列於基金-捐贈基金項下。

3.民國 108 年 1 月 1 日之基金、累積餘絀係依照先前所列報之金額，再依財團法人法、農業財團法人會計處理及財務報告編製準則暨企業會計準則及其解釋有關分類之規定，對其他基金及累積餘絀作適當之重分類，並作為民國 108 年度之初始金額。

財團法人七星農業發展基金會
員工人數彙計表

中華民國 110 年度

單位：人

職 類 (稱)	本 年 度 預 算 數 (1)	本 年 度 決 算 數 (2)	比 較 增 減 (-) (3)=(2)-(1)	說 明
董事長	1	1	0	
執行長	1	1	0	
副執行	1	1	0	
研究員	3	3	0	
會計	1	1	0	
出納兼行政	1	0	-1	
以下空白				
合 計	8	7	-1	

財團法人七星農業發展基金會

用人費用彙計表

中華民國 110 年度

單位：新臺幣元

科目名稱 職類(職稱)	本年度預算數(1)									本年度決算數(2)									比較增(減-) (3)=(2)-(1)	說明	
	薪資	超時 工作 報酬	津 貼	獎金	退 休 、 卹 金 及 遣 資 費	分 攤 保 險 費	福 利 費	其 他	合 計	薪資	超時 工作 報酬	津 貼	獎金	退 休 、 卹 金 及 遣 資 費	分 攤 保 險 費	福 利 費	其 他	合 計			
董事長	0	0	0	0	0	0	0	0	0	0	0	0	0	0	0	0	0	0	0	0	
執行長	0	0	0	0	0	0	0	0	0	0	0	0	0	0	0	0	0	0	0	0	
副執行長	0	0	0	0	0	0	0	0	0	0	0	0	0	0	0	0	0	0	0	0	
研究員	2,642,000	30,000	0	622,000	515,000	204,000	126,000	0	4,139,000	2,717,659	44,886	0	532,780	519,540	280,290	81,000	0	4,176,155	37,155	核實開支	
會計	498,000	20,000	0	117,000	48,000	78,000	42,000	0	803,000	503,655	2,816	0	102,575	50,400	71,410	27,000	0	757,856	-45,144		
出納 兼行政	460,000	0	0	101,000	47,000	78,000	42,000	0	728,000	0	0	0	0	0	0	0	0	0	-728,000		
總計	3,600,000	50,000	0	840,000	610,000	360,000	210,000	0	5,670,000	3,221,314	47,702	0	635,355	569,940	351,700	108,000	0	4,934,011	-735,989		

主辦會計：林秋華



董事長：莊光明



