

財團法人七星農業發展基金會

中華民國十七年度預算



財團法人七星農業發展基金會編

財團法人七星農業發展基金會

目次

總說明

壹、概況

| | |
|--------------------------|----|
| 一、 設立依據 | 1 |
| 二、 設立目的 | 1 |
| 三、 組織概況(另附組織系統圖) | 2 |
| 貳、工作計畫或方針 | 3 |
| 參、本年度預算概要 | 9 |
| 肆、前年度及上年度已過期間預算執行情形及成果概述 | 10 |

主要表

| | |
|---------|----|
| 收支營運預計表 | 20 |
| 現金流量預計表 | 22 |
| 淨值變動預計表 | 23 |

明細表

| | |
|-------|----|
| 收入明細表 | 24 |
| 支出明細表 | 25 |

參考表

| | |
|---------|----|
| 資產負債預計表 | 27 |
| 員工人數彙計表 | 28 |
| 用人費用彙計表 | 29 |

財團法人七星農業發展基金會

總說明

中華民國 111 年度

壹、概況

一、設立依據

「財團法人七星農業發展基金會」係依民法財團法人之規定於中華民國八十一年奉臺灣士林地方法院准予法人登記在案。

本法人以配合政府推展休閒農業，辦理學童農業推廣教育、農村綠美化及培養農業人才，提高農民所得與社會地位及改善環境景觀，提升生活品質，推行農業及水利政策，開發地方農業資源，建立安祥富足繁榮的社會為宗旨。

二、設立目的

本法人目的事業為：

1. 推展觀光及休閒農業之規劃設計及經營等有關事業。
2. 推展農業教育、促進城鄉交流。
3. 農業人才之培育與本事業有關之國內外交流及訪問。
4. 農村美化之研究規劃及推展事業。
5. 辦理農業及水利事業之研究發展等有關事業。
6. 農業資源之開發及其管理有關事業。
7. 精緻農業推展及其有關產銷事項。
8. 農業環境污染之監測與管理。
9. 辦理政府或團體委託有關本事業之工作。
10. 農畜產品及農業藥物殘留之檢測與管理。
11. 配合政府辦理有關農業及農田水利事業政策之研究。
12. 配合政府辦理山坡地及生態保育等有關事業。
13. 其他與本法人創立宗旨有關之贊助或獎勵及服務事業。

三、組織概況（另附組織系統圖）

本基金會董監事決策分成行政組與技術組，組織架構如架構圖，各組職掌如后：

- 1.行政組：綜理本會總務、財務及人力資源等相關行政業務。
- 2.技術組：綜理本會目的事業相關業務之推動。

綜理本會總務、財務及人力資源等相關行政業務

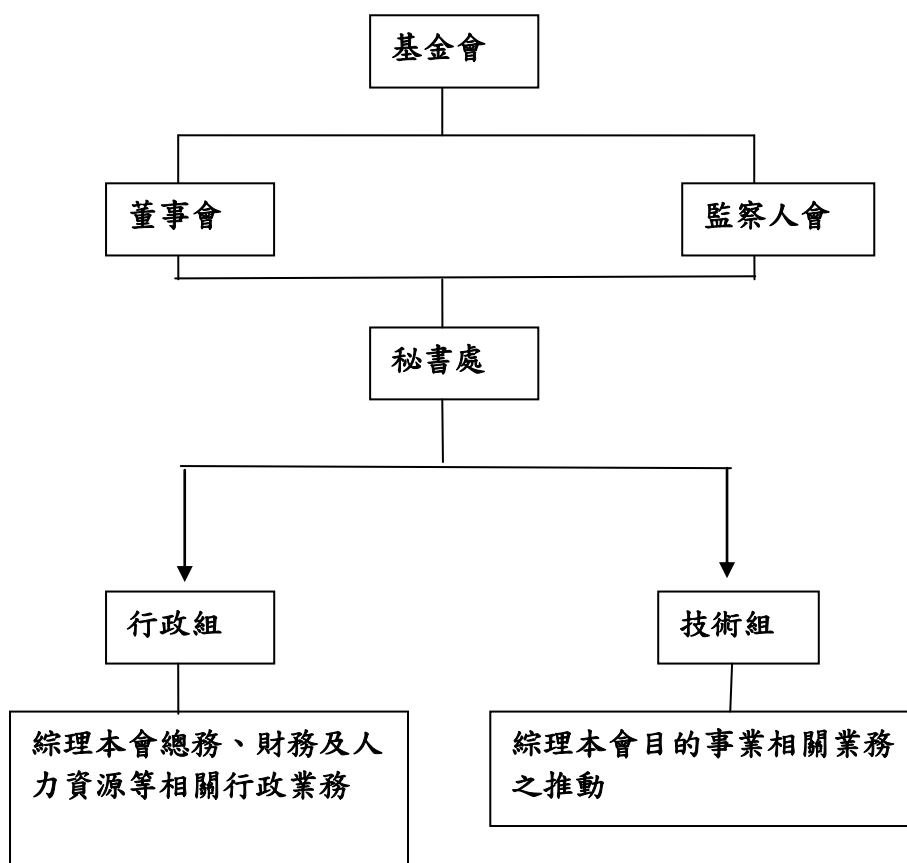

貳、工作計畫或方針：

單位：新臺幣千元

| 計畫名稱 | 計畫重點 執行期限 111年1月1日至12月31日 | 經費需求 | 預期效益 |
|------------------|--|------|--|
| 壹、計畫方案 | | | |
| 1. 休閒農場環境調查與輔導 | <p>緣起 都市化地區休閒農業的發展，在高成本的農業環境生產下，運用僅有資源發展食農教育、園藝療育、長照休閒等多角化產業，針對里山休閒農場經營與運作，探討基地的潛力與限制，研擬課題與對策提供休閒農場經營者未來發展時的參考。</p> <p>執行方式 因地制宜考量地域環境特性，依據休閒農業輔導管理辦法及相關法規，與臺北市政府、臺北市農會及文化大學師生們共同合作，進行休閒農場內園區資源盤點，製作全區模型交叉討論，提供農場日後營運時調整資料庫。</p> | 300 | <ol style="list-style-type: none"> 1. 邀集臺北市府、農會組織及學界共同討論特色發展 2. 由專業輔導團隊進行園區資源盤點，建立農場滾動式資料庫 3. 製作全區模型提供農場未來發展及導覽解說 4. 輔導農場永續環境經營，服務農民提昇臺灣農村環境特質 |
| 2. 田園城市七星農業學苑之營運 | <p>緣起 本會於94年於林森公園設置了七星農業學苑，目前臺北市104年起推動田園城市政策已快邁入第七年，配合市府在新生公園持續開辦課程，以環境、健康、新生活議題為主軸，讓學員們學以致用。</p> <p>執行方式 七星農業學苑講師群除了學界及研究單位學者之外，主要安排臺北市有實際耕作經驗的農園老闆們分享經驗傳承，讓課程更加務實落實食農教育推廣政策，讓學員們能夠在務實的課程中落實市府田園城市推廣政策。</p> | 250 | <ol style="list-style-type: none"> 1. 推動臺北田園城市計畫，成為都市型農村與市民們交流的平臺 2. 培養七星農業學苑種子教師並組織運作七星農業學苑OB群組 3. 落實本會農業推廣教育之環境、健康、新生活之理念 |
| 3. 農民加值專長培訓 | <p>緣起 本計畫以培訓農友園藝花卉設計專業之第二專長，以不同的花藝美學技法訓練並強化傳授花卉運用美學，藉培訓課程提升農友的設計思維能力及操作技巧，還有創作力的訓練，增加競爭力為主要訴求，讓農民能有擁有不同花卉美學新思維訓練，藉以提昇農友園藝佈展及設計水平。</p> <p>執行方式 透過不同技法的組合盆栽訓練、花藝、瓶置、板植及微景觀、泥作盆栽等具文創新栽植教學法，讓參與農友具不同花卉創作設計</p> | 300 | <ol style="list-style-type: none"> 1. 培訓農民具第二特殊專長的花卉設計美學養成，開啟農業文創根基，強化設計技能，提高農友收益。 2. 藉由新思維的手作花藝設計美學及園藝文創設計概念課程與運用，行銷盆栽創意生產效益，提升花卉裝置設計感，訓練手作熟稔度，藉以推展並促進新文創盆栽產業。 |

| | | | |
|-----------------|--|-----|--|
| | 構想，運用在園藝農業盆栽創意栽培，以提升更高收益。 | | |
| 4. 農產品產銷及輔導計畫 | <p>緣起 臺北地處盆地，主要農事產地地位處陽明山國家公園周邊為大宗，限於國家公園法，無法開發土地，農產品小規模生產所致產能及產值低落，擬將主要特色農產品以農業行銷活動帶動文創思維設計，促進農產品的附加價值，解決農產品盛產的困境。</p> <p>執行方式 與士林區農會、臺北市農會之山藥、土肉桂產銷班、咖啡農合作相關農業行銷及學習活動，以提升農產品價值</p> | 300 | <ol style="list-style-type: none"> 1. 辦理農業行銷及文創展售活動，以提升農產品之價值及豐富農產品之活動內容；藉由不同類型行銷活動，帶動農產品能見度及體驗，提昇農產品價值及農民收益 2. 透過農事學習及文創行銷活動，讓單純農產品，得以提升價值及亮度，提升購買力。 |
| 5. 新興作物發展計畫 | <p>緣起 本會配合政府擴大溉區服務，對於耕作環境改變，為尋找新發展方向，以配合政府多元農作物產業種植計畫，並藉由栽培戶之栽培訓練，強化農友的農事技巧，達到興農目標。</p> <p>執行方式</p> <ol style="list-style-type: none"> 1. 配合政府擴大灌區尋找新興作物品種，供農友試種 2. 委請農業改良場專家辦理相關栽培課程講習會 | 400 | <ol style="list-style-type: none"> 1. 開發新農產品種類 2. 尋求新的農業出路 3. 改善舊有農作方法 4. 增進農友農業收益 |
| 6. 七星農業發展獎及活動經費 | <p>緣起 本會自民國 82 訂立本獎項以來，以獎學金合計頒發五專部學生 3 人、大學部學生 162 人、研究所學生 176 人，合計 341 人學生受益；神農獎則頒發傑出專業農民 10 人、傑出青年農民 9 人及傑出農家婦女 9 人，合計 28 人受益，另農業相關從業人員合計 5 人受益，以鼓勵農業相關人員為出發。</p> <p>執行方式 由學校、臺北市各級農會、農業相關團體等推薦經評審機制選出獲獎人員，予以公開頒獎。</p> | 350 | <ol style="list-style-type: none"> 1. 獎勵優秀農業從業人員 2. 獎勵傑出專業農民、傑出青年農民、傑出農家婦女之臺北市神農獎得主 3. 獎勵農業相關科系學生 111 年度大學部及研究所各 10 名 |
| 7. 都市農業推廣計畫 | <p>緣起 世界各地皆致力於開發兼具發展糧食系統與永續生態的城市，民眾重新嘗試用自己的方式種植自己的食物，將農耕重新融入生活中，現世界各地如巴黎、溫哥華、紐約、東京，甚至北京等國際都會區都開始進行各種可食性地景的政策，民眾在摩天大樓旁邊的空地、社區菜圃、校園菜圃、屋頂農園、溫室拿著鋤頭，耕田種菜。在水泥叢林裡務農看似抽象，但許多都市農耕愛</p> | 300 | <ol style="list-style-type: none"> 1. 辦理講習推廣都市農業與經驗交流。 2. 輔導民眾體驗栽培樂趣，及「自栽自食」安全農產品。 3. 推動都市綠美化達到降低都市溫室效應與節能減碳之效。 4. 推動園藝治療，減少社會症狀群的發生，引領現代人健康的生活態度。 |

| | | | |
|----------------|---|-----|--|
| | <p>好者正在一步步努力進行革命運動，利用閒置或廢棄的都會空間，將都市重塑為永續生態之都，建立都市農業，除享受田園採收安全蔬果的樂趣，更能達到降低溫室效應、節能省碳與園藝治療之效果。</p> <p>執行方式 透過講習會、專題演講或體驗、實習場之設立等，聚集有興趣之民眾，藉由經驗交流與專家的建議，達到推廣都市農業之效。</p> | | |
| 8. 青年農民專業培訓與展示 | <p>緣起 為解決未來高齡社會化之後農業傳承課題，針對青年農民及農業園藝造園等相關科系在學的學生，強化輔導園藝造園等專業技能的訓練，創造一處年輕學子與農業交流的平臺。</p> <p>執行方式 為了讓青年農民及園藝、造園的相關學子們有一處交流發揮的舞臺，邀請學校推薦遴選出有興趣的年輕人，於活動中發揮想法及創意，會後由頒獎感謝狀及獎金，期盼能夠經由活動的辦理實質達到產業推廣的目的。</p> | 250 | <ol style="list-style-type: none"> 1. 面對農村環境的高齡化課題輔導專業務農青年返鄉 2. 經由活動辦理與推薦遴選，提升專業素質水準 3. 對於花卉園藝產業農友們的生產提升經濟效益讓本基金會在農業專職教育訓練及產業中建立一處交流平臺。 |
| 9. 安全農業推廣宣導講習 | <p>緣起 近年世界各地食安問題層出不窮，為提高國人食品的安全性，安全農產品的生產、行銷與產銷履歷之認證是非常重要的一環，為解決與改善上述問題，輔導農民，經由農民認知、態度、行為的改變提昇，接受正確的安全農業栽培觀念，以達到產出安全農產品的目的；另一方面針對消費者進行安全農產品推廣與生產履歷認證宣導，達到農民與消費者雙贏局面。</p> <p>執行方式 1. 辦理消費者安全農產品及產銷履歷教育宣導，讓民眾了解安全農產品相關知識與選購資訊。 2. 安全農業栽培模式推廣，讓農民了解安全農業之重要與栽培方式。 3. 提供農民益生菌降低肥、農藥使用、改善土壤及降低成本。</p> | 280 | <ol style="list-style-type: none"> 1. 以宣導講座，傳達正確的安全農業及產銷履歷相關知識，建立農民、消費者正確的安全農業觀念，提昇對安全農產品生產、認知及消費意願。 2. 運用益生菌促進根系發展、降低肥、農藥使用量，達到改善土壤之效。 3. 採用安全農業栽培生產模式，保護農地、農業環境生態，促進農業永續發展。 4. 提昇食用農產品安全性，保護消費者身體健康。 |
| 10. 綠色療育照顧計畫 | <p>緣起 隨著都市化及工商發展，農村人口大量往都市集中，居住人口以高齡者居多，面對高齡化的農村環境、農委會於109年6月已推動綠色照顧計畫，以農村中的綠</p> | 300 | <ol style="list-style-type: none"> 1. 提升高齡農村老者綠色參與體驗，促進農村發展。 2. 促進在地農村園藝及農特產品的推展，藉以推動在地化的地產地銷。 |

| | | | |
|--------------------------|---|---|---|
| | <p>飲食，綠療育，綠照顧，以農材在農特產品共食，在地特色園藝療育，並提供舒適場域陪伴高齡老者，促進農村再生，本計畫擬結合產、官、學之力營造農村新式的綠色照顧。</p> <p>執行方式 蒐集國內外園藝療育及發展案例，配合農委會相關策略，並邀請國內外專家進行座談及經驗交流及活動推動。</p> | | <p>3. 營造綠色照顧的實質推動，輔以生產、生活、生態之農村環境，吸引青農返鄉參與。</p> |
| 11. 國際永續農業交流及研討 | <p>緣起 臺灣以農立國，以農業扶植工業發展，在農業技術需具程度上的領先，但面對瞬息萬變的新技術，仍需和國際接軌，特別是開放後的中國，在栽培技巧、生物科技、水利系統等相關農業議題，尤需和全球互動交流，以提升國之之農業技術與新知。</p> <p>執行方式 參與國際研討會、參訪及辦理論壇等方式邀集國內外專家共同交流農業相關發展議題等</p> | 95 | <p>1. 透過國際會議帶動新的農業發展思維 2. 藉由國際交流引進新的農業技術 3. 辦理及參與國際論壇帶動新的研究方法</p> |
| 12. 「內湖用地」發展相關經費 | <p>緣起 此基地為原臺北市七星農田水利會(現為七星管理處)捐贈給予本會做為推動相關業務之基地使用，但因都市計畫變更之故，地目由原本供農業使用之農業區變更為工業區，導致無法做為推動農業相關之業務使用。</p> <p>執行方式 為增加本會資金推動業務與避免土地荒廢浪費資源，經「土地開發小組」、董監事會議程序，並呈報農委會核准後將土地出租，租金所得皆用於業務計畫之推動及繳納地價稅。</p> <p>執行期限： 107年8月1日至112年7月31日(合約期滿前進行後續評估會議及招租)</p> | 6,000 (含房屋稅. 地價稅. 相關保險. 管理費. 管理基金及相關費用等) | <p>增加本會推動業務之相關經費，使本會得以永續經營。</p> |
| 13. 「農業發展試驗研究場」111年度發展計畫 | <p>緣起 本試驗研究場依據行政院農業委員會「農業發展條例」、「農民團體農業企業機構及農業試驗研究機構申請承受耕地移轉許可準則」等相關法規之規定提出申請購置，位於南投縣埔里鎮水尾段。</p> <p>執行方式 此基地面積寬廣，本會保留部分土地種植臺灣原生植物做為日後園區綠美化及推動臺灣原生植物綠化之用，其餘則委託農民耕</p> | 350 | <p>1. 做為輔導農民農業轉型、農產品精緻化及農民輔導服務之據點。 2. 無毒、健康農業模式之操作與推廣。</p> |

| | | | |
|--|--|-------|---|
| | 作，利用谷特菌進行農業栽培，以減少農藥、肥料之用量，轉型生產安全之農產品，並改良土壤及農場生態環境。 | | |
| 14. 農業發展事業考察與交流 | 緣起： 為促進國內農業、綠化、環保、生態等發展、創新與永續發展，將國外優良農業、綠化等相關經驗引進國內，以提昇國內素質及促進農業永續發展。 執行方式： 選定國外優良農業、綠化發展及自然環境保育之地點，組團進行考察計畫、現況等做為國內參考與借鏡，促進臺灣農業永續經營及自然環境、生態等之保育。 | 1,960 | 1. 將國外成功經驗供相關單位參考，提昇國內農業、綠化、環保素質。 2. 促進國際間的外交友誼關係。 |
| 15. 都市農業教育訓練實習場計畫 | 緣起 配合 285 地號土地「自地委建」後做為「七星農業學苑教室」之室內靜態教學課程與室外動態實習體驗活動場所共同推廣都市農業及基金會相關業務。 執行方式 配合政府都市農業發展規劃短中長期開發計畫，提報董監事會議後，再依計畫書內容推動業務。 | 1,200 | 1. 做為輔導農民轉業之訓練、安全農產品之宣導與教育，及推動市民節能省碳、環境綠美化、環保、生態保育觀念之教育據點。 2. 提升農民競爭力、增加農民收入及提升農民社會地位。 3. 提供市民實施操作體驗及食農教育之場所。 4. 推動園藝療育及休閒農業之據點。 |
| 16. 其他業務：董監事輔導費暨健康檢查費(含職員)、副執行長業務指導費每月 50 千元(年編 600 千元)、網路相關、車位租金等 3,000 千元。 備註： (一) 以上各項經費得視實際情形而調整運用 (二) 以上各項經費包含管理費等 | | | |
| 小計 | | | 15,635 千元 |
| 貳、業務宣導 | | | |
| | 1. 各項業務報告、農業教材及書刊印製等費用 2. 業務成果推廣及展示相關經費 3. 配合相關單位從事業務宣導活動 4. 相關農業團體聯誼及宣導等相關經費 5. 輔導農業發展相關業務 | 2,600 | 1. 編印各式農業相關文宣、教材及業務成果報告等以傳導業務成效 2. 配合農業相關單位、團體及政府相關農業部門推動農業政策 3. 輔導農業相關議題發展等 |
| 備註： (一) 以上各項經費得視實際情形而調整運用 (二) 以上各項經費包含管理費等 | | | |
| 參、研究發展 | | | |
| | 1. 農業書籍、應用軟硬體購置及資料收集印製經費 2. 專家學者研討、座談及計畫會議等經費 3. 協助業務執行作業經費及相關法令規章諮詢費用 4. 業務研究發展及員工在職進 | 1,200 | 1. 增設農業相關書籍及軟硬體等之軟體 2. 籌組農業專家相關議題之研討、座談等 3. 協助本基金會業發展等 4. 培訓員工在職進修機 |

| | | | |
|--|----------------------------|--|-----------|
| | 修、在職訓練經費 5. 業務發展研討等相關經費 | | 會及能力 |
| 備註：(一) 以上各項經費得視實際情形而調整運用 (二) 以上各項經費包含管理費等 | | | |
| 肆、補助計畫支出:800 千元(執行政府機關、民間單位補助、委託計畫) | | | |
| 總計 | | | 20,235 千元 |

參、本年度預算概要

一、收支營運概況

(一)本年度勞務收入 800 千元，同上年度預算數。

(二)本年度財務收入 37,800 千元(含利息收入 4,800 千元、租賃收入 29,800 千元及投資收益 3,200 千元)，較上年度預算數 35,500 千元增加 2,300 千元，約 6.48%，主要係投資收益增加所致。

(三)本年度勞務成本 20,235 千元，較上年度預算數 22,222 千元減少 1,987 千元，約 8.94%，主要係年度業務計畫經費減少所致。

(四)本年度管理費用 16,365 千元，較上年度預算數 14,078 千元增加 2,287 千元，約 16.25%，主要係退休、卹償金及資遣費增加所致。

(五)以上總收支相抵後，計賸餘 2,000 千元(結餘款)，依據本會第 7 屆 109 年度第 3 次董事、監察人會議決議，經行政院農業委員會 109.08.06 農水字第 1090721422 號函備查在案，悉數轉列購地準備以作為本會設置「關渡永續農業方舟發展計畫」之經費來源。

二、現金流量概況

(一)業務活動之淨現金流入 2,300 千元。

(二)現金及約當現金之增加 5,681 千元，係期末現金及約當現金 20,865 千元，較期初現金及約當現金 15,184 千元增加之數。

三、淨值變動概況

本年度期初淨值為 1,238,352 千元，無增減數，期末淨值為 1,238,352 千元。

肆、前年度及上年度已過期間預算執行情形及成果概述

一、前年度決算結果及成果概述

(一)決算結果

1. 勞務收入決算數 4,886 千元，較預算數 800 千元，增加 4,086 千元，約 510.75%，主要係補助計畫收入增加所致。
2. 財務收入決算數 35,366 千元，較預算數 35,900 千元，減少 534 千元，約 1.49%，主要係利息收入及租賃收入減少所致。
3. 勞務成本決算數 18,794 千元，較預算數 23,850 千元，減少 5,056 千元，約 21.20%，主要係年度業務計畫經費減少所致。
4. 管理費用決算數 11,115 千元，較預算數 12,850 千元，減少 1,735 千元，約 13.50%，主要係擰節開支所致。
5. 提列購地準備 10,343 千元(結餘款)，依據本會第 7 屆 109 年度第 3 次董事、監察人會議決議，經行政院農業委員會 109.08.06 農水字第 1090721422 號函備查在案。109 年度結餘款悉數轉列購地準備以作為本會設置「關渡永續農業方舟發展計畫」之經費來源。
6. 以上總收支相抵後，計賸餘 0 元；與預算數同。

(二)計畫執行成果概述

1. 計畫方案

| 計畫名稱 | 實施狀況及成果概述 |
|------------------|--|
| 1. 休閒農場里山環境調查與營造 | 本計畫與文化大學景觀系合作，完成士林區福田園休閒農場及梅居休閒農場的整體資源盤點，隔年輔導位於北投區十八份之農戶為示範點，研擬出課題與對策提供休閒農場經營者未來發展時的參考，年初針對內湖區的清香休閒農場進行細部設計簡報，會後將全區模型贈與農場供遊客導覽解說時使用，年中疫情稍緩教授帶領學生們，前往北投區二崎休閒農場進行實務現場調查操作，二崎是一個位於臺北市北投區中的典型里山農場，希望透過本次規劃設計在同中求異，發掘二崎的在地特色，為此注入新生命，改善現有困境提出遊憩新選擇，期盼未來能提供農場一個全區大模型，以及完整的資源盤點內容及操作手冊。 |
| 2. 田園城市都市農業學苑之建置 | 配合臺北市政府田園城市政策，本會都市農業學苑課程以都市農業為主軸經營七星農業學苑已十餘年，共舉辦 560 堂農業相關講座推廣農業教育體驗課程，計約 19,200 人次參與，老師群結合學術與理論除了有學校教授改良場研究員外，特別邀請臺北市現有農場經營者前來分享實際務農經驗，今年因為疫情關係取消 12 堂都市農夫進階班，但於 6 月 3 日以實名制登錄恢復開課，一般臺北市民 11 堂夏季班新手入階課程、10 堂秋季班新手入階課程，在老師的指導之下提供材料工具，動手操作上課時所教授之理論，讓農業實習農場成為臺北市民最愛的都市農業活動據點。 |
| 3. 農民加值專長培訓 | 計畫推動方向以臺北市實際從事花卉栽培事業之花卉專業農民及歷屆組合盆栽結業學員共 40 名，培訓課程與臺北市農會共同合作辦理，以生活運用藝術為主要的花卉培訓教育為課程目標，課程主題訂名為：「多元盆栽組合手作班」，於 8/20~9/24(每周四)假臺北市農會大禮堂辦理。 |
| 4. 農產品產銷及輔導計畫 | 一、「北投區桶柑季」 於 109 年 2 月 16 日(星期六)辦理「北投區桶柑季」，藉由大屯山桶柑健行活動，以代表北投區的桶柑活動，適逢新冠肺炎期間，原先規劃的活動內容稍有調整，健走活動不變，加強宣傳參與民眾需戴口罩，原有的鄉土小吃改採現場領取，不設座位區，原有桶柑周邊產品 DIY 體驗也改採成品提供，以減少感染風險；活動現場同時舉辦桶柑及北投區農產品展售，桶柑農園參觀體驗介紹，行銷北投桶柑及農產品，增加農民收益。 二、「山藥季活動」 以士林區陽明山的特色農產品~山藥為主要的推廣品項，結合士林區農會共同辦理系列活動：山藥輕旅行、山藥展售會暨發表會、山藥異國料理影片、山藥饗宴 |
| 5. 新興作物發展計畫 | 本會自民國 104 年起輔導南港區種植小果苦茶樹，除了種植技術輔導外，也邀請專家進行田間嫁接更新教學，教導農友不同以往的新技巧，並在採收期，建立屬南港專有的苦茶油品牌，瓶裝內外包裝設計、挑選瓶形等，同時在 11/28 假建國假日花市臺北市農業櫥窗辦理南港區苦茶油上市發表會，辦理苦茶油料理全餐，將代表臺灣的好油~苦茶油，透過活動介紹給民眾，期達提升農收為益。 |
| 6. 七星農業發展獎及活動經費 | 依據本獎學金頒授辦法評選，大學部計 10 人獲獎，每人獎學金新台幣壹萬元伍仟元整，研究所 10 名每人獎學金新台幣貳萬元整。 於中華民國 110 年 1 月 25 日假本會舉行頒獎典禮，除頒發獎學金外並頒贈獎狀以茲鼓勵優秀同學。 |
| 7. 都市農業推 | 以大安、仁愛醫院、陽明教養院、七星農田水利會、三軍總醫院、萬芳醫院、三 |

| | |
|---------------------------|--|
| 廣計畫 | <p>和國中特教班、文山區明興里 8 處為據點，協助規劃農作教育及農園維護照顧及推動園藝治療，執行狀況如下：</p> <ol style="list-style-type: none"> 1. 大安老人服務中心：除固定輔導志工維管屋頂農園及協助臺北市政府安排參訪外，並及持續將採收蔬菜贈與獨居老人及弱勢團體食用，全年度約送出 1000 斤之蔬菜。 2. 仁愛：本處因處 14 樓頂風勢較強且志工對農園維護管理仍有很多問題，目前除加強志工訓練課程外，亦加強防風植栽之種植，農園採收之蔬菜 30%提供志工享用外，其餘 70%販售給院內之醫生護士，所得轉為農園基金。 3. 陽明教養院：因屋頂防水工程協助重新建置後連續下雨尚未開始種植。 4. 七星農田水利會：持續協助農園栽培管理。 5. 萬芳醫院：協助維護管理屋頂農園及推動園藝療育。 6. 三軍總醫院：針對安寧病房推動園藝療育 7. 三和國中特教班：針對特教班學童推動園藝療育。 8. 文山區明興里：協助維護管理農園及推動園藝療育。 |
| 8. 青年農民專業培訓與展示 | <p>本會於過去 20 年來辦理了全民總動員造景大賽，在北部地區的專業學校熱烈參與下，讓許多愛好快速佈景的小高手出場表演，為了讓農村技術的傳承與專業化，年輕學子們相關證照的推動，農業後繼者的培育與養成，讓園藝及造園的相關青年學子能夠有一處發揮演出的舞臺。</p> <p>今年特別邀請臺北市青年農民聯誼會及北部各技職園藝科系等 7 組邀請園藝及造園的相關技職科系的年輕學子，發揮年青人的想法及創意於臺北菊展中活動中露兩手，同樣由大會提供植物材料及工具，本次展場以「藝菊同遊」為主題，活動完成後展示給市民朋友們欣賞。</p> |
| 9. 安全農業推廣宣導講習 | <p>為讓農民接受正確的安全農業栽培觀念，以達到生產安全農產品的目的；另一方面針對消費者進行安全農產品、產銷履歷推廣與宣導、促進消費，達到農民與消費者雙贏局面；執行項目如下：</p> <ol style="list-style-type: none"> 1. 培養谷特菌提供農民使用，以達到降低肥料、農藥使用及土壤改善之效。 2. 辦理消費者安全農產品、產銷履歷教育宣導及試吃試賣會，直接將安全高品質農產品介紹及販售給市民，於 109 年 6 月 27-28 日 12 月 12-13 日假建國花市農業櫥窗辦理二場次。 <p>期望能透過本計畫建立農民採友善環境之安全農業栽培模式，保護農地、農業環境生態，促進農業永續發展，及提昇市民食用農產品安全意識，並建立與市民間的消費橋樑，保護消費者身體健康及提昇農民收入及社會地位。</p> |
| 10. 「內湖用地」發展相關經費 | <p>此基地為原臺北市七星農田水利會捐贈給本會做為推動相關業務之基地使用，但因都市計畫變更之故，地目由原本供農業使用之農業區變更為工業區，導致無法做為推動農業相關之業務使用。</p> <p>為增加資金推動業務與避免土地荒廢浪費資源，經「土地開發小組」、董監事會議程序，並呈報農委會核准後將土地出租，租金所得皆用於本會業務計畫之推動及繳納地價稅。</p> |
| 11. 「農業發展試驗研究場」109 年度發展計畫 | <ol style="list-style-type: none"> 1. 每 1-2 個月持續對已種植之臺灣原生植栽及農舍周圍植栽進行除草、施肥、病蟲害防治及農舍、灌溉水管、蓄水池等維護管理工作。 2. 本基地因購置前農民長年過度使用農藥及化學肥料致使農地土壤品質遭受破壞，為使土地永續使用，輔導委託耕作農民採微生物菌液肥方式栽培百果香、紅茶等作物，降低農藥、肥料之使用量，生產安全高品質之農產品，期能改善土壤狀況及農場環境並帶動當地農業發展新契機及促進農業永續發展。 |

| | |
|-------------------|--|
| 12. 都市農業教育訓練實習場計畫 | 本計畫係配合 285 地號土地「自地委建」後做為「七星農業學苑教室」之室內靜態教學課程與室外動態實習體驗活動場所共同推廣都市農業及本會相關業務。本會採公開、公平、公正之方式購置北投區豐年段3小段167-2地號850坪農地，已完成便道施工、農業用電申請、初步基地排水溝處理、初步未來業務推動方向，並已委請建築師向臺北市政府產業發展局提出網室、填土等申請，目前審核中。 |
| 13. 內雙溪自然中心主題花卉佈展 | 協助臺北市政府工務局大地工程處辦理內雙溪自然中心主題花卉特展，此中心位處士林區種植不同花卉及保健植物，並以生態保育聞名，於 2 月時協助佈置玫瑰主題展帶領嘉義大學園藝系學生操作，展期 2/1~3/30；園區另植有愛情花（百子蓮），每年 5 月綻開紫色的花球，美不勝收，園區充滿紫浪漫紫色，協助愛情花入口意象意象佈置，以愛情花為主花，搭配觀葉植及粉色系天竺葵襯托愛情花之美，同時以花藝手法點綴其中，創造新的視覺感，展期 5/6~5/30。 |

二、受補助計畫：

(單位:新臺幣千元)

| 補助單位 | 計畫名稱 | 補助經費 | 實施狀況及成果概述 |
|------------|-----------------|-------|--|
| 臺北市政府產業發展局 | 1. 竹子湖入口海芋意象造景展 | 700 | 一、辦理期程：109 年 1-8 月 二、實施地點：竹子湖入口停車場 三、活動主題：芋望塵事~芋見生活小確幸 四、展期： (一) 第一場：109 年 3/27-4/7 (二) 第二場：109 年 4/11-4/26 五、重要工作項目： (一) 辦理二場「入口意象造景展」 (二) 展期內進行維護管理 (三) 現地花展佈置管控 (四) 展場維護管理 |
| 臺北市政府產業發展局 | 2. 臺北市農業發展策略計畫 | 2,090 | 一、辦理期限:109 年 1 月~12 月 二、實施地點：臺北市 三、目的：基於永續臺北生態城市之願景，配合臺北市刻正劃設之農業發展地區圖併同劃設說明書之作業，以及回應臺北市在地農產業、農民及臺北市市民之期待，研擬暨公布臺北市農業政策白皮書，以作為打造魅力臺北、悠活農業，推動臺北市農業永續發展之政策依據。 四、重要工作項目： (一) 以臺北市永續生態城市願景，研擬臺北市農業政策白皮書，導入公民參與，滾動檢討符合市民眾期待之臺北市農業發展長期政策願景；完成 3 場農業諮詢會議及海芋繡球花影片拍攝工作。 (二) 以臺北市農業永續發展角度，檢視都 |

| | | | |
|------------|--------------------|-------|---|
| | | | 發局計畫針對農業發展地區的之規劃內容，提供銜接國土計畫之規劃建議，完成1場農業諮詢會議。 |
| 臺北市政府產業發展局 | 3. 花博田園市集及屋頂綠化推廣 | 1,200 | <p>一、辦理期程：109年4-12月</p> <p>二、實施地點：臺北市花博公園</p> <p>三、執行成效：</p> <p>1. 智能可食綠廊建置： 延續「城市智慧型屋頂農場」理念，基地旁建置「智能可食綠廊」，透過農業高科技的遠端監控系統管理，廊道上種植百香果等多年生爬藤植物，讓民眾在涼爽的可食綠廊中輕鬆移動，為推廣綠屋頂的普及率及增加年輕族群參與田園城市的熱情，利用手機隨時可監控植物的生長狀態，定時開放民眾參觀甚至現採作物，安排課程教導民眾各項栽培相關知識。</p> <p>2. 結合戶外課程辦理智慧型屋頂農場綠廊活動講座： 完成辦理「綠屋頂媒合會」5次活動，約計200人次參與。 完成辦理「屋頂農場操作型講座」5次課程，約計200人次參與。</p> <p>3. 屋頂綠美化宣傳活動： 配合市府於10月31日花博市集辦理「園圃生活節」，結合每年主題聚焦亮點活動，展示田園城市綠屋頂的資材、作物栽培方式病蟲害管理等不同的亮點活動，吸引市民參與進而落實都市田園的理念。</p> |
| 臺北市政府產業發展局 | 4. 臺北市綠屋頂主題示範區推廣計畫 | 800 | <p>一、辦理期程：109年11-12月</p> <p>二、實施地點：臺北市大安森林公園</p> <p>三、執行成效：</p> <p>1. 建置綠屋頂主題示範區： 配合臺北市田園城市政策，邀請業界頂尖廠商建置綠屋頂主題示範區，並設置導覽解說牌，說明綠屋頂建置的相關規範及技術，同時介紹綠屋頂盆鉢式、薄層式、造園式的3種不同型</p> |

| | | | |
|---|-------------------------|-----------|---|
| | | | <p>態模組，讓消費者依據自身建物不同屬性及條件需求，比較之後進行後續綠屋頂的建置，為推動環保無紙化資訊快速流通，每組解說牌上針對公部門補助辦法、設置流程、廠商資料等設置 QR Cord 條碼，讓有興趣的消費者們能夠立即得到深入的資訊。</p> <p>2. 辦理綠屋頂主題示範區開幕宣傳活動： 配合市府辦理「綠屋頂主題示範區開幕宣傳活動」，透過七星官方網站通訊媒體等發佈活動訊息，邀請大樓管委會或新建案公司及七星農業之友等前來觀摩，結合綠屋頂主題示範區 3 種不同類型模組，展示個別綠屋頂的設計施工條件及需求，解說牌上針對各種資材、植物選種栽培等深入介紹，並貼心的為植物插上插牌，透過綠屋頂主題示範區的揭幕，搭配相關宣傳及行銷，推廣落實綠屋頂的政策。</p> |
| <p>臺北市 政府工務局 公園路燈 工程管理處</p> | <p>5. 2020 青春花壇創意大賞</p> | <p>96</p> | <p>一、時間地點：士林官邸公園 二、展場活動 2020.11.26~2019.12.14 三、活動內容：結合 20 餘年來本會協助共同辦理之成果與經驗，台北市政府工務局公園路燈工程管理處特別補助擴大辦理「2020 青春花壇創意大賞」。今年「青春花壇創意大賞」以「藝菊童遊」為主題，所需資材及植物由大會統一提供，於指定範圍內(12M*4M)進行佈置，參賽主題及內容由各組自訂提送大會統一製作解說牌，並於開幕式中頒發市長感謝狀及禮券。</p> |

二、上年度已過期間預算執行情形(截至 110 年 06 月 30 日止執行情形)

(一)勞務收入執行數 2,000 千元，較預計數 800 千元，增加 1,200 千元，

約 150.00%，主要係增加「花博田園市集及屋頂綠化推廣計畫」所致。

(二)財務收入執行數 16,935 千元，較預計數 35,500 千元，減少 18,565 千元，

約 52.30%，主要係年度中部分業務尚未執行所致。

(三)勞務成本執行數 4,406 千元，較預計數 22,222 千元，減少 17,816 千元，

約 80.17%，主要係年度中部分業務尚未執行所致。

(四)管理費用執行數 2,824 千元，較預計數 14,078 千元，減少 11,254 千元，

約 79.94%，主要係年度中部分業務尚未執行所致。

(五)以上總收支相抵後，計賸餘 11,705 千元(截至 110 年 06 月 30 日止實收

數 18,935 千元減實支數 7,230 千元)，較預計數 0 元，增加 11,705 千

元，主要係年度各項業務、會務等陸續執行中所致。

(六) 110 年 1-6 月執行成果:(輔以電腦簡報)

| 計畫名稱 | 實施狀況及成果概述 |
|------------------|--|
| 1. 休閒農場環境調查與營造輔導 | 位於臺北近郊的都市型休閒農場，在高成本的農業生產下運用僅有資源發展食農教育、園藝療育、長照休閒等多角化經營，過去與文化大學景觀系合作完成士林區福田園休閒農場、梅居休閒農場及北投區十八份及內湖區的清香休閒農場等農戶的整體資源盤點，研擬出課題與對策提供休閒農場經營者未來發展時的參考。年初輔導團隊前往北投區二崎休閒農場調查，盤點後以全區模型跟農民及市府顧問進行交流簡報，修正完成二崎休閒農場全區解說導覽圖。今年度重點輔導對象經與市府及農會討論後，選定位於北投區的八仙六代園，輔導團隊經過與農民溝通簡報後已著手進行盤點調查中，期盼未來能提供農場一個全區大模型、全區解說導覽圖及完整的資源盤點資料供日後發展參考。 |
| 2. 田園城市都市農業學苑之營運 | 104 年起臺北市開始推動田園城市政策，本會秉持以都市農業有機、健康、新生活之理念，培訓臺北市都市農業綠美化推廣尖兵，經營七星農業學苑已 13 年，共舉辦 620 堂農業相關講座推廣農業 |

| | |
|----------------|---|
| | <p>教育體驗課程，計約 21,700 人次參與，授課講師群除了學校教授改良場研究員外，邀請臺北市現有農場經營者前來分享實際務農經驗，今年年初疫情穩定配合新生公園玫瑰花展，七星農業學苑以玫瑰為主題開課並順利結業，但是春季班開學後遭逢新冠肺炎疫情惡化，5 月 12 日起開始停課，期盼疫情早日平緩，能夠完成後續預定的夏季班 11 堂課程、秋季班 11 堂課程，讓七星農業學苑持續發揮都市農業資訊交流平臺的角色。</p> |
| 3. 新興作物發展計畫 | <p>原 110 年 1 月 30 日辦理「北投區桶柑季」，藉由大屯山桶柑健行活動，以代表北投區的桶柑，迎接春天及遊客到來，活動期間適逢新冠肺炎疫情期間桃園部立醫院院內感染，原先規劃的活動內容，修正為桶柑行銷及網路促銷活動，強化平面及網路媒體新聞露出，其他健行及 DIY 等相關活動一律取消停辦以防疫為優先。</p> |
| 4. 都市農業推廣計畫 | <p>以興隆市場、三軍總醫院、三和國中特教班、文山區明興里、七星管理處、仁愛醫院、陽明教養院 7 處為據點，協助規劃農作教育及農園維護照顧及推動園藝治療，執行狀況如下：</p> <p>一、興隆市場(原大安老人服務中心遷移)：除固定輔導志工維管屋頂農園及協助北市政府安排參訪外，並持續將採收蔬菜贈與獨居老人及弱勢團體食用，1-6 月約送出 200 斤之蔬菜(因搬遷及疫情影響減少栽培面積)，為臺北市推廣屋頂農園優良案例示範案案例。</p> <p>二、三軍總醫院：針對安寧病房推動園藝療育</p> <p>三、三和國中特教班：針對特教班學童推動園藝療育。</p> <p>四、文山區明興里：協助借用軍方閒置土地後建置農場種植安全蔬菜，最為銀髮族共餐之用，因新冠肺炎疫情影響共餐暫停。</p> <p>五、七星管理處：持續協助農園栽培管理。</p> <p>六、仁愛醫院：持續協助農園栽培管理，近來受疫情影響志工改種植花卉轉換心情。</p> <p>七、陽明教養院：原屋頂施作防水工程後協助更新屋頂農園，並持續輔導農園栽培管理及園藝療育推動。</p> |
| 5. 青年農民專業培訓與展示 | <p>全球農業經營與發展中高齡化是共同面臨的課題，為了讓農村技術的傳承與專業化，年輕學子們相關證照的推動，未來最主要的農業後繼者的培育與養成是一項重要工作，為了讓園藝及造園的相關青年學子能夠有一處發揮演出的舞臺，去年邀請臺北青年農民聯誼會及北部各技職園藝科系共襄勝舉參與菊展活動。今年正逢 20 週年預定 11 月 26 日擴大佈置場域規模，邀請園藝及造園的相關技職科系的年輕學子，發揮年青人的想法及創意於臺北菊展活動中露兩手，同樣由大會提供植物材料及工具，會後頒獎感謝狀及獎金，活動期間作品展示給市民朋友欣賞。</p> |
| 6. 「內湖用地」發展相關 | <p>此基地為七星管理處(原臺北市七星農田水利會)捐贈予本會做為推動相關業務之基地使用，但因都市計畫變更故，地目由原本供農業使用之農業區變更為工業區，導致無法做為推動農業相關之業務使用。</p> <p>為增加資金推動業務與避免土地荒廢浪費資源，經「土地開發小組」、董監事會議程序，並呈報農委會核准後將土地出租，租金所得皆用於業務計畫推動及繳納地價稅。</p> |

| | |
|-------------------------|--|
| 7. 「農業發展試驗研究場」110年度發展計畫 | <p>一、每 1-2 個月持續對已種植之臺灣原生植栽及農舍周圍植栽進行除草、施肥、病蟲害防治及農舍、灌溉用水管、蓄水池等維護管理工作。</p> <p>二、本基地因購置前常年過度使用農藥及化學肥料致使農地土壤品質遭受破壞，為使土地永續使用，輔導委託耕作農民採微生物菌液肥方式栽培百果香、紅茶等作物，降低農藥、肥料之使用量，生產安全高品質之農產品，期能改善土壤狀況及農場環境並帶動當地農業發展新契機及促進農業永續發展。</p> <p>三、協農民申請農糧署網室補助，已建置完成。</p> |
| 8. 都市農業教育訓練實習場計畫 | <p>一、本計畫係配合 285 地號土地「自地委建」後做為「七星農業學苑教室」室內靜態教學課程與室外動態實習體驗活動場所共同推廣都市農業及本會相關業務。</p> <p>二、有關關渡都市農業教育訓練實習場發展乙事，已委請建築師向臺北市政府產業發展局提出網室、填土等申請，110年5月10日臺北市政府產發局北市產業農字第1103009053號函同意備查在案。110年7月2日常務董事會議同意網室刊登台灣採購網進行招標。有關未來整體發展方向經與臺北市政府產發局、桃園區農業改良場等單位討論後，短中期擬朝食農教育、農民訓練、園藝療育方向推動，長期擬結合周邊土地共同推動休閒農業及配合政府政策推動都市農業。</p> <p>三、1-6月已完成網室申請、填土等事項。</p> |

二、受補助計畫：

(單位:新臺幣千元)

| 補助單位 | 計畫名稱 | 補助經費 | 實施狀況及成果概述 |
|------------------------|--------------------------|-------|--|
| 臺北市 政府產 業發展 局 | 1. 竹子湖入口 海芋意象造景 展 | 700 | <p>一、辦理期程：110年1-8月</p> <p>二、實施地點：竹子湖入口停車場</p> <p>三、活動主題：看見我曾經聽過的聲音</p> <p>四、展期：</p> <p>(三) 第一場：110年3/25--4/6</p> <p>(四) 第二場：110年4/10-4/25</p> <p>五、重要工作項目：</p> <p>(五) 辦理二場「入口意象造景展」</p> <p>(六) 展期內進行維護管理</p> <p>(七) 現地花展佈置管控</p> <p>(八) 展場維護管理</p> |
| 臺北市 政府產 業發展 局 | 2. 花博田園市 集及屋頂綠化 推廣 | 1,300 | <p>一、辦理期程：110年3-12月</p> <p>二、實施地點：臺北市花博公園</p> <p>三、工作項目：</p> <p>(一) 擴建智慧型屋頂實驗農場：</p> <p>(二) 本計劃延續「城市智慧型屋頂實驗農場」理念，經過2年來的努力現在花博智慧屋頂農場面積約900平方公尺，未來預定擴大面積為1,800平方公尺，期盼</p> |

| | | | |
|--|--|--|---|
| | | | <p>成為臺北市最為重要最多民眾參與的田園基地。</p> <p>辦理智慧型屋頂實驗農場活動講座：</p> <p>本次媒合會對象除了原有社區及管委會之外，針對企業推廣綠屋頂結合智慧農場的概念，為避免參與人數受限於場地大小及辦理時間，在授課老師同意之下不排除線上直播。</p> <ol style="list-style-type: none"> 1. 辦理「綠屋頂農業實習課程」5次活動講座預計 250 人次參與 2. 辦理「綠屋頂業者媒合會」5次活動講座預計 250 人次參與 <p>(三) 辦理田園綠屋頂宣傳活動：配合市府於花博市集辦理「園圃生活節」，結合每年主題聚焦亮點活動，展示田園城市綠屋頂的資材、作物栽培方式病蟲害管理等不同的亮點活動，吸引市民參與進而落實都市田園的理念。</p> |
|--|--|--|---|

財團法人七星農業發展基金會

收支營運預計表

中華民國 111 年度

單位：新臺幣千元

| 前年度 決算數 | | 科 目 | 本年度預算數 | | 上年度預算數 | | 比較增(減-)數 | | 說 明 |
|---------------|---------------|--------------|---------------|---------------|---------------|---------------|---------------|--------------|-----|
| 金額 | % | | 金額 | % | 金額 | % | 金額 | % | |
| 40,252 | 100.00 | 收入 | 38,600 | 100.00 | 36,300 | 100.00 | 2,300 | 6.34 | |
| 4,886 | 12.14 | 業務收入 | 800 | 2.07 | 800 | 2.20 | 0 | 0.00 | |
| 4,886 | 12.14 | 勞務收入 | 800 | 2.07 | 800 | 2.20 | 0 | 0.00 | |
| 4,886 | 12.14 | 補助計畫收入 | 800 | 2.07 | 800 | 2.20 | 0 | 0.00 | |
| 35,366 | 87.86 | 業務外收入 | 37,800 | 97.93 | 35,500 | 97.80 | 2,300 | 6.48 | |
| 35,366 | 87.86 | 財務收入 | 37,800 | 97.93 | 35,500 | 97.80 | 2,300 | 6.48 | |
| 6,285 | 15.61 | 利息收入 | 4,800 | 12.44 | 6,000 | 16.53 | -1,200 | -20.00 | |
| 29,081 | 72.25 | 租賃收入 | 29,800 | 77.20 | 29,500 | 81.27 | 300 | 1.02 | |
| 0 | 0.00 | 投資收益 | 3,200 | 8.29 | 0 | 0.00 | 3,200 | - | |
| 0 | 0.00 | 其他業務外收入 | 0 | 0.00 | 0 | 0.00 | 0 | - | |
| 40,252 | 100.00 | 支出 | 38,600 | 100.00 | 36,300 | 100.00 | 2,300 | 6.34 | |
| 40,252 | 100.00 | 業務支出 | 38,600 | 100.00 | 36,300 | 100.00 | 2,300 | 6.34 | |
| 18,794 | 46.69 | 勞務成本 | 20,235 | 52.42 | 22,222 | 61.22 | -1,987 | -8.94 | |
| 10,382 | 25.79 | 計畫方案 | 15,635 | 40.51 | 17,622 | 48.55 | -1,987 | -11.28 | |
| 2,507 | 6.23 | 業務宣導 | 2,600 | 6.74 | 2,600 | 7.16 | 0 | 0.00 | |
| 1,019 | 2.53 | 研究發展 | 1,200 | 3.11 | 1,200 | 3.31 | 0 | 0.00 | |
| 4,886 | 12.14 | 補助計畫支出 | 800 | 2.07 | 800 | 2.20 | 0 | 0.00 | |
| 11,115 | 27.61 | 管理費用 | 16,365 | 42.40 | 14,078 | 38.78 | 2,287 | 16.25 | |
| 623 | 1.55 | 議事費用 | 950 | 2.46 | 950 | 2.62 | 0 | 0.00 | |
| 951 | 2.36 | 特別費 | 1,193 | 3.09 | 1,193 | 3.29 | 0 | 0.00 | |
| 2,921 | 7.26 | 薪 資 | 3,600 | 9.33 | 3,600 | 9.92 | 0 | 0.00 | |
| 29 | 0.07 | 加班費 | 50 | 0.13 | 50 | 0.14 | 0 | 0.00 | |
| 534 | 1.33 | 獎 金 | 840 | 2.18 | 840 | 2.31 | 0 | 0.00 | |
| 293 | 0.73 | 保險費用 | 360 | 0.93 | 360 | 0.99 | 0 | 0.00 | |
| 48 | 0.12 | 制服費用 | 0 | 0.00 | 0 | 0.00 | 0 | - | |
| 40 | 0.10 | 自強活動費 | 0 | 0.00 | 0 | 0.00 | 0 | - | |

| | | | | | | | | | |
|----------|--------------|-----------------|--------------|-------------|----------|-------------|--------------|-------------|--|
| 532 | 1.32 | 退休、卹償 金及資遣費 | 3,210 | 8.32 | 610 | 1.68 | 2,600 | 426.23 | |
| 100 | 0.25 | 文具印刷費 | 150 | 0.39 | 150 | 0.41 | 0 | 0.00 | |
| 120 | 0.30 | 水電郵費 | 190 | 0.49 | 240 | 0.66 | -50 | -20.83 | |
| 26 | 0.06 | 旅運費 | 100 | 0.26 | 100 | 0.28 | 0 | 0.00 | |
| 77 | 0.19 | 購置費 | 150 | 0.39 | 150 | 0.41 | 0 | 0.00 | |
| 83 | 0.21 | 清潔與管理費 | 150 | 0.39 | 150 | 0.41 | 0 | 0.00 | |
| 51 | 0.13 | 財產維護費 | 150 | 0.39 | 150 | 0.41 | 0 | 0.00 | |
| 70 | 0.17 | 設備維護費 | 150 | 0.39 | 150 | 0.41 | 0 | 0.00 | |
| 105 | 0.26 | 辦公設備費 | 200 | 0.52 | 200 | 0.55 | 0 | 0.00 | |
| 43 | 0.11 | 會議費 | 150 | 0.39 | 150 | 0.41 | 0 | 0.00 | |
| 300 | 0.75 | 勞務費 | 300 | 0.78 | 300 | 0.83 | 0 | 0.00 | |
| 70 | 0.17 | 燃料費 | 137 | 0.35 | 137 | 0.38 | 0 | 0.00 | |
| 27 | 0.07 | 稅捐 | 200 | 0.52 | 400 | 1.10 | -200 | -50.00 | |
| 0 | 0.00 | 福利費 | 210 | 0.54 | 210 | 0.58 | 0 | 0.00 | |
| 165 | 0.41 | 什費 | 425 | 1.10 | 425 | 1.17 | 0 | 0.00 | |
| 3,371 | 8.37 | 折舊費用 | 3,500 | 9.07 | 3,563 | 9.82 | -63 | -1.77 | |
| 536 | 1.33 | 所得稅費用 | 0 | 0.00 | 0 | 0.00 | 0 | - | |
| 10,343 | 25.70 | 提列購地準備 | 2,000 | 5.18 | 0 | 0.00 | 2,000 | - | |
| 0 | 0.00 | 本期賸餘(短絀) | 0 | 0.00 | 0 | 0.00 | 0 | 0.00 | |

財團法人七星農業發展基金會

現金流量預計表

中華民國 111 年度

單位：新臺幣千元

| 項 | 目 | 預 | 算 | 數 | 說 | 明 |
|-----------|-----------------|---|---|----------|---|--------------------------------|
| 業務活動之現金流量 | | | | | | |
| | 稅前賸餘(短絀) | | | 0 | | |
| | 利息股利之調整 | | | (4,800) | | |
| | 未計利息股利之稅前賸餘(短絀) | | | (4,800) | | |
| | 調整非現金項目 | | | | | |
| | 折舊費用 | | | 3,500 | | |
| | 投資收益 | | | (3,200) | | 投資股票取得之股利 |
| | 提列業務準備 | | | 2,000 | | 詳備註 |
| | 未計利息股利之現金流入(流出) | | | (2,500) | | |
| | 收取利息 | | | 4,800 | | |
| | 業務活動之淨現金流入(流出) | | | 2,300 | | |
| 投資活動之現金流量 | | | | | | |
| | 採權益法之長期股權投資增加 | | | (62,819) | | 購入富邦金、中信金、玉山金、國泰金、台、亞泥及和碩等7檔股票 |
| | 基金資產減少 | | | 63,000 | | 以基金-定期存款購買股票 |
| | 取得現金股利 | | | 3,200 | | |
| | 投資活動之淨現金流入(流出) | | | 3,381 | | |
| | 現金及約當現金之淨增(淨減) | | | 5,681 | | |
| | 期初現金及約當現金 | | | 15,184 | | |
| | 期末現金及約當現金 | | | 20,865 | | |

備註：依據本會第7屆109年度第3次董事、監察人會議通過之「關渡永續農業方舟發展計畫」計畫方案所提列之購地準備，經行政院農業委員會109.08.06農水字第1090721422號函備查在案。

財團法人七星農業發展基金會

淨值變動預計表

中華民國 111 年度

單位：新臺幣千元

| 科目 | 上年度餘額 | 本年度增(減-)數 | 截至本年度餘額 | 說明 |
|------|-----------|-----------|-----------|----|
| 基金 | | | | |
| 創立基金 | 300,000 | | 300,000 | |
| 捐贈基金 | 566,718 | | 566,718 | |
| 其他基金 | 400,562 | | 400,562 | |
| 累積餘絀 | | | | |
| 累積賸餘 | -28,928 | | -28,928 | |
| 合計 | 1,238,352 | 0 | 1,238,352 | |

財團法人七星農業發展基金會

收入明細表

中華民國 111 年度

單位：新臺幣千元

| 前年度決算數 | 科目名稱 | 本年度預算數 | 上年度預算數 | 說明 |
|--------|---------|--------|--------|--------------------|
| 4,886 | 業務收入 | 800 | 800 | |
| 4,886 | 勞務收入 | 800 | 800 | |
| 4,886 | 補助計畫收入 | 800 | 800 | 政府補助計畫收入 |
| 35,366 | 業務外收入 | 37,800 | 35,500 | |
| 35,366 | 財務收入 | 37,800 | 35,500 | |
| 6,285 | 利息收入 | 4,800 | 6,000 | 定期存款及活期儲蓄存款利息收入 |
| 29,081 | 租賃收入 | 29,800 | 29,500 | 內湖地暨房屋及埔里土地出租之租金收入 |
| 0 | 投資收益 | 3,200 | 0 | 投資股票取得之股利 |
| 0.19 | 其他業務外收入 | 0 | 0 | |
| 40,252 | 總計 | 38,600 | 36,300 | |

財團法人七星農業發展基金會

支出明細表

中華民國 111 年度

單位：新臺幣千元

| 前年度決算數 | 科目名稱 | 本年度預算數 | 上年度預算數 | 說明 |
|--------|-------------|--------|--------|---|
| 40,252 | 業務支出 | 38,600 | 36,300 | |
| 18,794 | 勞務成本 | 20,235 | 22,222 | 勞務成本本年預算數 20,235 千元，較上年度預算數 22,222 千元，減少 1,987 千元，主要係 1.「內湖用地」發展相關經費建物修繕大致完成故減少修繕預算編列。2.農業發展事業考察與交流係樽節支出。 |
| 10,382 | 計畫方案 | 15,635 | 17,622 | |
| 2,507 | 業務宣導 | 2,600 | 2,600 | |
| 1,019 | 研究發展 | 1,200 | 1,200 | |
| 4,886 | 補助計畫支出 | 800 | 800 | |
| 11,115 | 管理費用 | 16,365 | 14,078 | 管理部門所發生之各項費用 |
| 623 | 議事費用 | 950 | 950 | 董監事暨顧問出席費、年節禮品、餐敘及其他會議雜支等 |
| 951 | 特別費 | 1,193 | 1,193 | 董事長、執行長特別費之編列係依據立法院通案決議辦理 |
| 2,921 | 薪資 | 3,600 | 3,600 | 員工薪資等 |
| 29 | 加班費 | 50 | 50 | 員工加班費 |
| 534 | 獎金 | 840 | 840 | 員工年終獎金 |
| 293 | 保險費用 | 360 | 360 | 員工勞保、健保等經費 |
| 48 | 制服費用 | 0 | 0 | 員工制服費 |
| 40 | 自強活動費 | 0 | 0 | 員工自強活動費 |
| 532 | 退休及、卹償金及資遣費 | 3,210 | 610 | 提列職工退休金等 |
| 100 | 文具印刷費 | 150 | 150 | 文具、事務用品及印製費等 |
| 120 | 水電郵費 | 190 | 240 | 水電費、郵資及電話費等 |
| 26 | 旅運費 | 100 | 100 | 出差旅運費及公出車資等 |
| 77 | 購置費 | 150 | 150 | 器具用品、電腦週邊及材料等辦公室雜項購置 |
| 83 | 清潔與管理費 | 150 | 150 | 辦公室、大樓清潔服務費及清潔用品等費用 |

| | | | | |
|---------------|------------|---------------|---------------|-------------------------|
| 51 | 財產維護費 | 150 | 150 | 公務車、房屋及大樓等財產維護修繕費、保險等費用 |
| 70 | 設備維護費 | 150 | 150 | 辦公設備、器具用品等維護修繕費 |
| 105 | 辦公設備費 | 200 | 200 | 辦公設備採購 |
| 43 | 會議費 | 150 | 150 | 會務研討會議費等相關經費 |
| 300 | 勞務費 | 300 | 300 | 會計師簽證費、顧問費及其他有關專業酬金等 |
| 70 | 燃料費 | 137 | 137 | 油料費、燃料稅等 |
| 27 | 稅捐 | 200 | 400 | 基金會房屋稅、牌照稅等其他有關稅金 |
| 0 | 福利費 | 210 | 210 | 員工制服及自強活動費 |
| 165 | 什費 | 425 | 425 | 辦公室各項消耗品、租用保管箱及其他雜項支出等 |
| 3,371 | 折舊費用 | 3,500 | 3,563 | 依一般公認會計原則編列 |
| 536 | 所得稅費用 | 0 | 0 | 所得稅費用 |
| 10,343 | 提列購地準備 | 2,000 | 0 | 詳備註 |
| 40,252 | 總 計 | 38,600 | 36,300 | |

備註：依據本會第 7 屆 109 年度第 3 次董事、監察人會議決議，經行政院農業委員會 109.08.06 農水字第 1090721422 號函備查在案，109 年度結餘款 10,342,751 元悉數轉列購地準備以作為本會設置「關渡永續農業方舟發展計畫」之經費來源。

財團法人七星農業發展基金會

資產負債預計表

中華民國 111 年 12 月 31 日

單位：新臺幣千元

| 109年12月31日 實 際 數 | 科 目 | 111年12月31日 預 計 數 | 110年12月31日 預 計 數 | 比較增(減-)數 |
|---------------------|--------------------|---------------------|---------------------|----------|
| | 資 產 | | | |
| 42,461 | 流動資產 | 20,865 | 15,184 | 5,681 |
| 42,461 | 現金 | 20,865 | 15,184 | 5,681 |
| 650,724 | 非流動資產 | 650,543 | 650,724 | -181 |
| 650,724 | 基金-定期存款 | 587,724 | 650,724 | -63,000 |
| 0 | 透過損益按公允 價值衡量之金融 | 62,819 | 0 | 62,819 |
| 576,670 | 不動產、廠房及設備 | 572,977 | 576,477 | -3,500 |
| 465,033 | 土地 | 465,032 | 465,032 | 0 |
| 151,524 | 房屋及建築 | 151,524 | 151,524 | 0 |
| -40,863 | 累積折舊-房屋及建築 | -44,447 | -41,247 | -3,200 |
| 1,425 | 交通及運輸設備 | 1,425 | 1,425 | 0 |
| -449 | 累積折舊-交通及運 輸設備 | -557 | -257 | -300 |
| 181 | 什項設備 | 181 | 181 | 0 |
| -181 | 累積折舊-什項設備 | -181 | -181 | 0 |
| 502 | 其他資產 | 502 | 502 | 0 |
| 502 | 什項資產 | 502 | 502 | 0 |
| 1,270,357 | 資產合計 | 1,244,887 | 1,242,887 | 2,000 |
| | 負 債 | | | |
| 896 | 流動負債 | 100 | 100 | 0 |
| 896 | 應付款項 | 100 | 100 | 0 |
| 15,057 | 其他負債 | 6,435 | 4,435 | 2,000 |
| 10,343 | 購地準備 | 2,000 | 0 | 2,000 |
| 4,714 | 什項負債 | 4,435 | 4,435 | 0 |
| 15,953 | 負債合計 | 6,535 | 4,535 | 2,000 |
| | 淨 值 | | | |
| 1,267,280 | 基金 | 1,267,280 | 1,267,280 | 0 |
| 300,000 | 創立基金 | 300,000 | 300,000 | 0 |
| 566,718 | 捐贈基金 | 566,718 | 566,718 | 0 |
| 400,562 | 其他基金 | 400,562 | 400,562 | 0 |
| -12,876 | 累積餘絀 | -28,928 | -28,928 | 0 |
| -12,876 | 累積賸餘 | -28,928 | -28,928 | 0 |
| 1,254,404 | 淨值合計 | 1,238,352 | 1,238,352 | 0 |
| 1,270,357 | 負債及淨值合計 | 1,244,887 | 1,242,887 | 2,000 |

財團法人七星農業發展基金會

員工人數彙計表

中華民國 111 年度

單位：人

| 職類 (稱) | 本年度員額預計數 | 說明 |
|--------|----------|----|
| 董事長 | 1 | |
| 執行長 | 1 | |
| 副執行長 | 1 | |
| 研究員 | 3 | |
| 會計 | 1 | |
| 出納兼行政 | 1 | |
| 以下空白 | | |
| 總計 | 8 | |

財團法人七星農業發展基金會
 用人費用彙計表
 中華民國 111 年度

單位：新臺幣千元

| 科目名稱 職稱 | 薪資 | 超時 工作 報酬 | 津貼 | 獎金 | 退休、卹 償金及 資遣費 | 分攤 保險 費 | 福利 費 | 其他 | 總計 |
|------------|-------|----------------|----|-----|--------------------|---------------|---------|----|-------|
| 董事長 | 0 | 0 | 0 | 0 | 0 | 0 | 0 | 0 | 0 |
| 執行長 | 0 | 0 | 0 | 0 | 0 | 0 | 0 | 0 | 0 |
| 副執行 長 | 0 | 0 | 0 | 0 | 0 | 0 | 0 | 0 | 0 |
| 研究員 | 2,611 | 30 | 0 | 622 | 3,098 | 224 | 126 | 0 | 6,711 |
| 會計 | 512 | 20 | 0 | 118 | 60 | 78 | 42 | 0 | 830 |
| 出納兼 行政 | 477 | 0 | 0 | 100 | 52 | 58 | 42 | 0 | 729 |
| 總計 | 3,600 | 50 | 0 | 840 | 3,210 | 360 | 210 | 0 | 8,270 |

